

"Poste Italiane S.p.A. - Spedizione in Abbonamento Postale - 70% - NO/Alessandria" - ANNO 70°

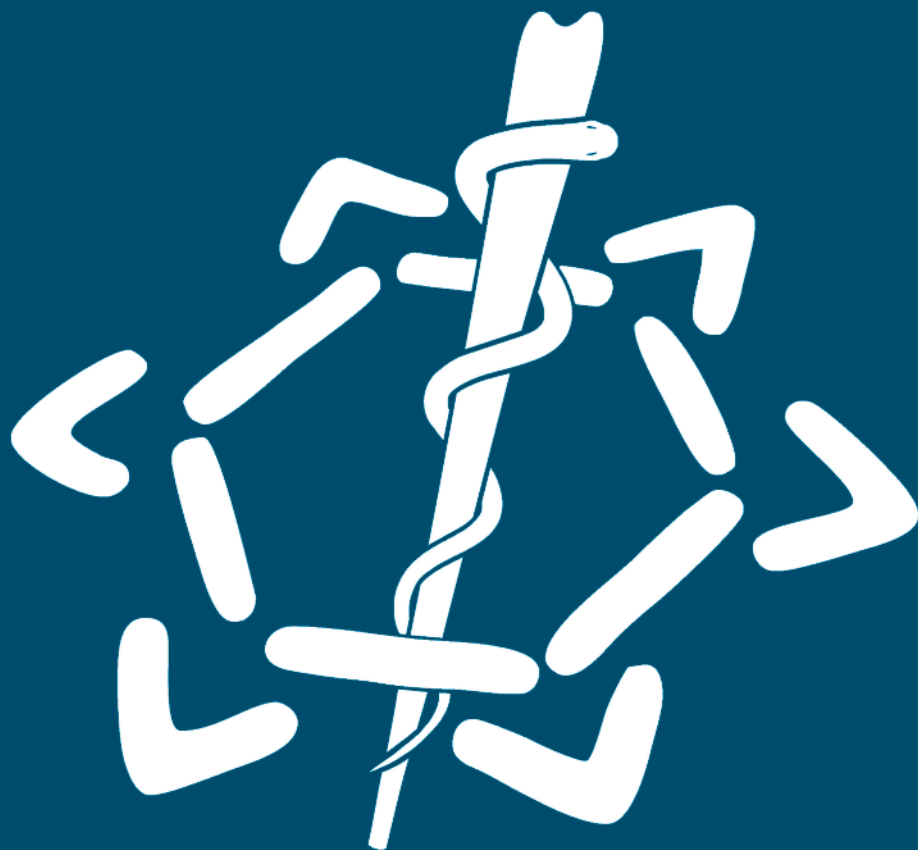

ORDINE DEI MEDICI CHIRURGHI E DEGLI ODONTOIATRI  
DELLA PROVINCIA DI ALESSANDRIA

alessandriamedica

5 | 2020

RIVISTA MENSILE  
DELL'ORDINE DEI MEDICI CHIRURGHI  
E DEGLI ODONTOIATRI

## Consiglio Direttivo

Dott. Mauro Cappelletti (Presidente)  
Dott. Simone Porretto (Vice Presidente)  
Dott. Antonio Giovanni Maconi (Segretario)  
Dott. Giorgio Comazzi (Tesoriere)

## Consiglieri

Dott. Ciro Apetino  
Dott.ssa Mariaemanuela Boffa  
Dott.ssa Daniela Brancalion  
Dott. Riccardo Cavaliere  
Dott. Enio Giuseppe Mantellini  
Dott.ssa Giulia Milano  
Dott. Silvio Roldi  
Dott.ssa Annamaria Franca Rossi  
Dott. Gian Mario Santamaria  
Dott. Federico Torregiani  
Dott.ssa Oria Trifoglio  
Dott. Pier Angelo Arlandini  
Dott. Giuseppe Giulio Gullo Vivaldi

## Revisori dei Conti

Dott.ssa Gloria Pivotti (Presidente)  
Dott. Aldo Alpa  
Dott. Prospero Gastaldi

## Revisore dei Conti supplente

Dott.ssa Simona Cavazzoli

## Commissione Odontoiatri

Dott. Pier Angelo Arlandini (Presidente)  
Dott.ssa Elena Duca (Segretario)  
Dott. Giuseppe Giulio Gullo Vivaldi  
Dott. Giovanni Iacono  
Dott. Paolo Patrucco

## Direzione

Ilaria Agosta

## Referente ECM

Graziella Reposi

## RPD (Responsabile Trattamento Dati)

Nicolò Tartaglia

## ORARIO DI APERTURA AL PUBBLICO DEGLI UFFICI

DAL LUNEDÌ AL VENERDÌ

mattino dalle ore 9 alle ore 13

pomeriggio dalle ore 14 alle ore 16

SABATO CHIUSO

Il Presidente **Dott. Mauro CAPPELLETTI**

Il Vice Presidente **Dott. Simone PORRETTO**

Il Segretario **Dott. Antonio Giovanni MACONI**

ricevono **previo appuntamento telefonico**

## CONSULENZE su appuntamento telefonico

**Consulenza Legale per il Consiglio**

**Consulenza Fiscale e Consulenza sul Lavoro**

**Consulenza Previdenziale-Assistenziale ENPAM**

**Consulenza Previdenziale-Assistenziale INPS/INPDAP**

**Consulenza ECM**

**Consulenza Assicurativa**

**Consulenza Medicina del Lavoro**

**Consulenza Medicina Legale**

**Consulenza Medicina Generale**

**Consulenza Pediatria di Base**

**Consulenza Medicina Ambulatoriale**

**Consulenza Odontoiatria**

**Consulenza Formazione e Rapporti con Azienda**

**Ospedaliera**

**Consulenza Medici Continuità Assistenziale,**

**Graduatorie e Concorsi 118**

**Consulenza Medici Specializzandi**

**Consulenza Medicina Sportiva**

**Consulenza Medici Ospedalieri**

**Consulenza, compilazione, invio Mod. 730**

**Consulenza pari opportunità**

**Consulenza investimenti bancari**

- Giorgio Rosso

- Aloisia Ferraris

- Graziella Reposi

- Marino Ravera

- Graziella Reposi

- Giuseppe Giordano

- Marco Pestarino

- Riccardo Cavaliere

- Federico Torregiani

- Mauro Cappelletti

- Giorgio Comazzi

- Paolo Graziosi

- Giovanni Iacono

- Antonio Giovanni Maconi

- Paolo Antonio Barberis

- Giulia Milano

- Ettore Bacchini

- Enio Giuseppe Mantellini

- Antonello Santoro

- Aloisia Ferraris

- Alfio Scrivanti

- Oria Trifoglio

- Marco Mariani

Rivista mensile  
dell'Ordine dei Medici Chirurghi  
e degli Odontoiatri  
della Provincia di Alessandria  
fondata nel 1949

Aut. trib. AL n. 33 - Decret. 4.10.49

Litografia Viscardi - Alessandria

## Direttore Responsabile

Dott. Mauro CAPPELLETTI

## Direttore Editoriale

Graziella REPOSI

## Redattore Capo

Antonio Giovanni MACONI

## Vice Redattore

Pier Luigi PORTA

## Progetto grafico

Mauro BERTA

OMCeO - Alessandria

Via Pisacane, 21

15121 Alessandria

Tel. 0131 253666

Fax 0131 52455

www.ordinemedici.al.it

omceo@ordinemedici.al.it

ordinemedicial@postacert.com

La rivista è stampata su carta patinata opaca che, ad oggi, è la carta meno costosa in assoluto. Inoltre la carta patinata Burgo utilizzata è ecologica ed ha ottenuto la certificazione FSC, organizzazione che controlla sia il problema del rimboscamento, sia la correttezza sociale del processo produttivo.

*Il giornale è l'organo ufficiale dell'Ordine e pertanto siamo grati a quei Colleghi che desiderano collaborare con contributi di vario genere (culturale, informativo, sindacale, ecc.) alla sua realizzazione.*

*Per esigenze organizzative, le richieste di pubblicazione di testi o programmi di convegni su un determinato numero mensile devono pervenire all'Ordine al più tardi entro il giorno 15 del mese precedente.*

*Nel rispetto della libertà di opinione, la Direzione e la Redazione si riservano di adeguare il materiale presentato alle esigenze di spazio e di impaginazione e di non pubblicare articoli, espressioni denigratorie o polemiche non ritenute idonee al prestigio dell'Ordine. Gli spazi della rivista, previo parere favorevole della Redazione, sono a disposizione dei Colleghi che intendono trattare temi di carattere professionale e scientifico.*

IL REDATTORE CAPO

Antonio Giovanni Maconi

La riproduzione di articoli pubblicati su "Alessandria Medica" e sul sito internet non necessita di preventiva autorizzazione da parte della redazione.

È indispensabile tuttavia riportare in calce agli stessi la citazione della fonte di provenienza dell'articolo ed il nome dell'autore.

02

## Editoriale

Organizzazione sanitaria

04

## Notizie dalla FNOMCeO

DPCM 17-05-2020, "Disposizioni recanti misure urgenti per fronteggiare l'emergenza epidemiologica da COVID-19"

06

## Emergenza COVID-19 in Odontoiatria

Indicazioni operative Fase 2 - Testo finale

Esercizio abusivo della professione odontoiatrica in emergenza epidemiologica

08

## Gli aggiornamenti ECM della FNOMCeO

Corso FAD/ECM "Prevenzione e gestione delle emergenze nello studio odontoiatrico"

Corso FAD/ECM "COVID-19: guida per operatori sanitari"

Corso FAD/ECM "L'uso dei farmaci nella COVID-19"

Corsi FAD/ECM FNOMCeO e ZADIG

14

## Previdenza ed Assistenza

ENPAM - Indennizzo dello Stato per i liberi professionisti - ULTIME NOVITA'

Lettera aperta al Governo ed al Parlamento

Sussidi ENPAM per la genitorialità

Il senso di appartenenza

Misure in favore degli assistiti e degli iscritti all'ONAOSI

ENPAM - Certificazione unica 2020

19

## La voce dei Sindacati

FIMMG - Protocollo per gli Ambulatori Medici per la gestione post-emergenza COVID-19

FIMMG - Arretrati e adeguamento stipendio

FIMMG - Misure di contenimento del contagio da Coronavirus

FIMMG - A proposito di infortunio INAIL nell'emergenza COVID-19

26

## Fisco

Estratto comunicato stampa dell'Agenzia delle Entrate - La dichiarazione precompilata 2020

27

## Informazioni

Rinnovata dalla FNOMCeO la Convenzione Aruba per la PEC

Ricordiamo

Sito dell'Ordine

I test anticorpali nella diagnosi da infezione da COVID-19

Prescrizioni di medicinali contenenti sostanze stupefacenti o psicotrope con ricetta dematerializzata del Ministero dell'Economia e delle Finanze e del Ministero della Salute

alessandriamedica in versione digitale

Chiusura uffici

# Organizzazione sanitaria

Questa pandemia ha portato alla luce alcuni limiti della attuale organizzazione sanitaria.

Sono almeno due decenni che partecipo a dibattiti e tavoli di lavoro sui rapporti tra ospedale e territorio, senza che nulla cambi.

Come spesso accade in Italia nascono due partiti, quello “pro ospedale” e quello “pro territorio” entrambi sospettosi l'uno dell'altro e che cominciano a farsi la guerra tra loro.

In realtà ospedale e territorio dovrebbero integrarsi e collaborare tra loro onde realizzare la piramide raffigurata nella foto, coerentemente con la dichiarazione di Alma Ata (1978), il cui motto fu “Salute per tutti entro il 2000”.



Mauro Cappelletti

Le **cure primarie** sono la porta di ingresso del paziente al SSN, rappresentate dal medico di famiglia (MMG) ed offrono una rete territorialmente capillare dove si presta la prima consulenza al paziente, in un clima di reciproca fiducia ed un rapporto continuativo nel tempo; qui si risolvono anche i problemi clinici che non necessitano di approfondimenti. Ultimamente in quest'area si svolgono anche molte decine di pratiche amministrative e burocratiche, ivi spostate dal SSN.

Il paziente accede alle **cure secondarie** attraverso il filtro della “impegnativa” rilasciata dal MMG. In questa area si svolgono le consulenze specialistiche e gli accertamenti diagnostici di qualsivoglia specie. In questa area vengono attivati anche i ricoveri ospedalieri.

Dalle cure secondarie il paziente, quivi selezionato, può essere trasferito, per necessità, alle cure e accertamenti di massima specializzazione delle **cure terziarie**.



Questo virtuoso modello necessita che ognuno dei tre comparti sia organizzato in modo efficiente e dialoghi operativamente con l'altro.

L'organizzazione delle cure primarie, fino ad oggi, è stata prevalentemente realizzata dai MMG stessi, attraverso i propri organismi di rappresentanza, che hanno ideato ed introdotto il tirocinio in medicina generale, le medicine di gruppo con un addetto di segreteria, la scheda sanitaria informatica, la peer review nelle EAT, la formazione del sabato mattina, attraverso



l'assenso dei vari governi ad inserirle nella Convenzione. Queste proposte, nate dalla Categoria, hanno consentito l'ammodernamento della medicina di famiglia.

Oggi la politica vuole spesso ammodernare la medicina generale facendo da sola, senza però conoscere le peculiarità di questa professione. Lo status di "libero professionista convenzionato" dei MMG viene spesso indicato come ostacolo alla realizzazione di riforme operative sul territorio. In realtà questo status (croce e delizia per i suoi pro e contro) è la quintessenza delle cure primarie in tutto il mondo, poichè il rapporto di fiducia, continuativo e protratto nel tempo, in una situazione di competizione e di libera reciproca scelta tra medico e cittadino, è l'elemento di qualità del servizio.

La politica, e gli amministratori da essa designati, riprendano a considerare i professionisti come i loro reali interlocutori e affrontino con loro, la riorganizzazione del territorio.

I medici di famiglia devono lavorare sul territorio così come lavora un medico ospedaliero in reparto, cioè facendo il loro lavoro di medico, all'interno di una equipe multidisciplinare, infermieristica ed altro, che può essere allocata dentro il distretto. Il medico della mutua è da molti anni evoluto a medico del terzo millennio, ma dovrebbe lavorare dentro una organizzazione di tipo multidisciplinare. Invece è costretto a cercare di gestire, da solo, emergenze, epidemie, dimissioni protette, gestione dei cronici, prevenzione dei codici rossi.

E' necessario che possano tutti lavorare in medicina di gruppo (o in medicina in rete nelle zone rurali) e poter mantenere lo scarno personale di segreteria che stanno rischiando di dover dismettere.

Le loro osservazioni sul funzionamento dei servizi (come in questo caso la mancanza dei DPI e le lacune del SISP) dovrebbero essere recepite e tenute nella giusta considerazione.

Riorganizzare il territorio è necessario perchè gli Ospedali possano svolgere il proprio lavoro di secondo e terzo livello. La presenza di una diagnostica di urgenza presso i distretti (alla quale il MMG potrebbe inviare i suoi assistiti per poter arrivare ad una diagnosi), può decongestionare il Pronto Soccorso, anche grazie, magari, alla introduzione di una pur modesta franchigia di accesso.

Gli specialisti ospedalieri potrebbero svolgere il loro lavoro con la dovuta serenità, senza dover fare turni di guardia al DEA. Paradossalmente la mentalità ospedalocentrica di molti politici, ha avuto effetti nefasti proprio sugli Ospedali.

Se questa pandemia porterà ai cambiamenti che ho appena descritto, sarà finalmente la fine di tante sofferenze e conflitti.

Ogni competizione al riguardo non ha in realtà motivo di esistere, nell'ottica di un SSN funzionante, nel rispetto delle risorse esistenti, perchè ne deriverebbero vantaggi per tutti.

*Alessandro Coppellotti*

DPCM 17 maggio 2020

## “Disposizioni attuative del D.L. 25-03-2020, n. 19, recante misure urgenti per fronteggiare l'emergenza epidemiologica da COVID-19 e del D.L. 16-05-2020, n. 33, recante ulteriori misure urgenti per fronteggiare l'emergenza epidemiologica da COVID-19”

Si comunica per opportuna conoscenza che sulla Gazzetta Ufficiale n. 126 del 17-5-2020 è stato pubblicato il Dpcm indicato in oggetto.

Il provvedimento che contiene le disposizioni attuative del decreto-legge 25 marzo 2020, n. 19 e del decreto-legge 16 maggio 2020, n. 33, prevede misure urgenti di contenimento del contagio sull'intero territorio nazionale, nonché misure di contenimento del contagio per lo svolgimento in sicurezza delle attività produttive industriali e commerciali. Vengono, inoltre, previste misure di informazione e prevenzione.

Il decreto contiene anche disposizioni in materia di ingresso in Italia e di spostamenti da e per l'estero, disposizioni sulle navi da crociera e sulle navi di bandiera estera, nonché misure concernenti il trasporto pubblico di linea.

**Le disposizioni del nuovo Dpcm si applicano dalla data del 18 maggio 2020 in sostituzione di quelle del Dpcm 26 aprile 2020 e sono efficaci fino al 14 giugno 2020; restano salvi i diversi termini di durata delle singole misure previsti dalle disposizioni del decreto stesso.**

Di seguito si riportano le disposizioni di maggiore interesse.

In particolare all'articolo 1 (Misure urgenti di contenimento del contagio sull'intero territorio nazionale), lettera q), si stabilisce tra l'altro che sono sospesi i servizi

educativi per l'infanzia di cui all'art. 2 del decreto legislativo 13 aprile 2017, n. 65, e le attività didattiche in presenza nelle scuole di ogni ordine e grado, nonché la frequenza delle attività scolastiche e di formazione superiore, comprese le Università e le Istituzioni di Alta Formazione Artistica Musicale e Coreutica, di corsi professionali, master, **corsi per le professioni sanitarie e università per anziani, nonché i corsi professionali e le attività formative svolte da altri enti pubblici**, anche territoriali e locali e da soggetti privati, ferma in ogni caso la possibilità di svolgimento di attività formative a distanza. **Sono esclusi dalla sospensione i corsi di formazione specifica in medicina generale. I corsi per i medici in formazione specialistica e le attività dei tirocinanti delle professioni sanitarie e medica possono in ogni caso proseguire anche in modalità non in presenza.**

Sempre all'articolo 1, lettera v), viene stabilito che: **“sono sospesi i congressi, le riunioni, i meeting e gli eventi sociali, in cui è coinvolto personale sanitario o personale incaricato dello svolgimento di servizi pubblici essenziali o di pubblica utilità; è altresì differita a data successiva al termine di efficacia del presente decreto ogni altra attività convegnistica o congressuale.”**

L'articolo 3 (Misure di informazione e prevenzione sull'intero territorio nazionale), prevede al comma 1, lettera a), che sull'intero territorio nazionale si applicano altresì le seguenti misure: **“il personale sanitario si attiene alle appropriate misure per la prevenzione della diffusione delle infezioni per via respiratoria previste dalla normativa vigente e dal Ministero della salute sulla base delle indicazioni dell'Organizzazione mondiale della sanità e i responsabili delle singole strutture provvedono ad applicare le indicazioni per la sanificazione e la disinfezione degli ambienti fornite dal Ministero della salute.”**

Sul sito dell'Ordine nella Sezione “Emergenza Coronavirus Covid-19” è riportato il testo del decreto.

Roma, 20 maggio 2020

Il PRESIDENTE  
Dott. Filippo Anelli







## ASSISTIAMO LE PERSONE NEL TROVARE LE MIGLIORI SOLUZIONI PERSONALIZZATE PER LA CURA E LA TUTELA DEI LORO PATRIMONI

Un unico interlocutore per tutti i tuoi bisogni grazie ad un'ampia gamma di prodotti e servizi

- Investimenti
- Risparmio assicurativo/finanziario
- Previdenza
- Protezione patrimoniale nel passaggio generazionale
- Servizi Bancari

### OLTRE LA FINANZA

Per la cura dei patrimoni più complessi è possibile usufruire della competenza di specialisti del settore, nella massima riservatezza e professionalità:

- Servizi fiduciari
- Consulenza fiscale
- Consulenza legale
- Consulenza immobiliare

 **FIDEURAM** | Private Banker

### Marco Mariani

Ufficio dei Private Banker di Alessandria

Corso Cento Cannoni, 2

Tel. 0131 258011 Cell. 334 7856475

E-mail: [mmariani2@fideuram.it](mailto:mmariani2@fideuram.it)

<https://alfabeto.fideuram.it/marco.mariani>

Iscritto all'Albo Unico dei Consulenti Finanziari

Messaggio pubblicitario con finalità promozionale. Prima dell'adesione leggere il prospetto, disponibile presso gli Uffici dei Private Banker e sul sito [www.fideuram.it](http://www.fideuram.it)

**CONTATTACI  
PER AVERE  
UN CHECK UP  
FINANZIARIO  
GRATUITO E PER  
CONOSCERE  
I SERVIZI DEDICATI  
AGLI ISCRITTI  
ALL'ORDINE DEI  
MEDICI CHIRURGHI  
E ODONTOIATRI  
E AI LORO FAMILIARI**

## COMMISSIONE ODONTOIATRI Indicazioni operative FASE 2 – Testo finale

A tutti gli iscritti all'Albo degli Odontoiatri  
dell'Ordine dei Medici Chirurghi e degli  
Odontoiatri della Provincia di Alessandria

LORO EMAIL

Cari Colleghi,

il giorno di venerdì 15 corr. ho finalmente ricevuto dalla CAO Nazionale il lavoro svolto con il Ministero, rendendo le indicazioni operative per l'attività odontoiatrica nella fase 2 dell'emergenza Covid-19.

Il documento di riferimento è stato licenziato giovedì sera nella sua versione finale dalla Commissione del Ministero della Salute deputata al riguardo. Sul tema in oggetto, questo atto è l'unico documento istituzionale, avendo superato brillantemente le varie analisi a cui è stato sottoposto.

Questo lavoro terminato ieri è iniziato con una idea concretizzatasi nella costituzione del gruppo interno alla CAO Nazionale che ha riunito il lavoro e le proposte di molti colleghi, concretizzatosi con il tavolo tecnico ordinato possibile l'intesa sul documento finale testé validato.

È stato quindi ottenuto un risultato di assoluto rilievo, pressoché unico nel mondo della libera professione che può anche essere preso come punto di riferimento dentro e fuori il nostro ambito professionale.

Il Dr. Iandolo, nostro Presidente Nazionale, precisa che il documento andrà aggiornato periodicamente tenendo conto dell'andamento pandemico, di nuove informazioni scientifiche validate e di eventuali difficoltà applicative.

La professione odontoiatrica, coadiuvata da associazioni sindacali, prestigiosi accademici e tutte le componenti del mondo odontoiatrico, ha dato prova di efficienza, concretezza e rilievo sociale nella tutela della sicurezza dei pazienti e di operatori del comparto.

**Data la voluminosità del documento, la spedizione via email ha presentato notevoli difficoltà per l'invio massivo e pertanto abbiamo deciso di pubblicarlo sul sito dell'Ordine nella Home Page – Sezione Centrale – Notizie in Evidenza “Emergenza Coronavirus COVID-19” in apposito riquadro verde “INDICAZIONI OPERATIVE PER L'ATTIVITA' ODONTOIATRICA DURANTE LA FASE 2 DELLA PANDEMIA COVID-19”**

Alessandria, 15 maggio 2020

IL PRESIDENTE CAO  
Dott. Pier Angelo Arlandini



## COMMISSIONE ODONTOIATRI

### Esercizio abusivo della professione odontoiatrica in emergenza epidemiologica

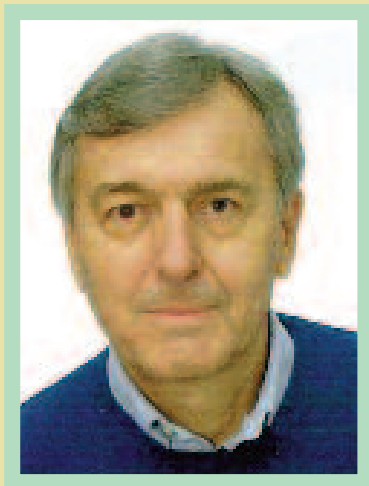

Alla c.a. dei Sindaci  
della provincia di  
ALESSANDRIA

e p.c. Ill.mo Prefetto della provincia di Alessandria  
Dr. Iginio OLITA  
ALESSANDRIA

Con la presente lo scrivente Ordine, per parte della sua componente Albo Odontoiatri, dando pieno significato al suo ruolo di Ente sussidiario dello Stato con compiti precisi volti alla tutela della salute dei cittadini, intende denunciare come ancora oggi si abbia notizia di numerosi soggetti che esercitano la professione dell'Odontoiatra senza essere in possesso dei necessari requisiti di legge.

In un momento particolarmente delicato come questo, in cui assistiamo alla parziale ripresa delle attività produttive accompagnate però da un ancora alto numero di nuovi contagi, intendiamo sottolineare come sia particolarmente importante che ogni trattamento sanitario sia eseguito da persone che ne hanno titolo, esse sole in grado di porre in atto con scienza e prudenza ogni accortezza per evitare la diffusione del Coronavirus.

Ciò vale in massima misura per l'attività di tipo odontoiatrico che per sua natura espone l'operatore, il collaboratore e lo stesso paziente ad un'alta possibilità di contaminazione, a meno che ogni precauzione venga correttamente attuata.

Pertanto, nell'ambito delle competenze che la legge ci attribuisce, la invitiamo cortesemente a voler verificare:

- che le strutture operanti sul suo territorio che esercitano l'odontoiatria, anche a titolo non esclusivo, siano regolarmente denunciate, e siano dotate di direttore sanitario, ove presente, in possesso dei requisiti previsti;
- che i professionisti operanti all'interno di dette strutture, anche quando operano sotto forma societaria, siano tutti in possesso dell'abilitazione all'esercizio professionale;
- che qualora tali strutture siano dotate di laboratorio odontotecnico proprio, sia presente completa separazione con la parte dedicata all'attività clinica;
- che infine ogni violazione riscontrata sia prontamente segnalata alle autorità competenti per gli opportuni provvedimenti.

Con l'occasione, ringraziando per la collaborazione, porgiamo i più distinti saluti.

Alessandria, 12 maggio 2020

P. LA COMMISSIONE  
IL PRESIDENTE  
**Dott. Pier Angelo Arlandini**



### Corso Fad/ECM in modalità on-line

Obiettivo Formativo Nazionale: 6 – Sicurezza del paziente, risk management e responsabilità professionale



Evento ECM  
N. 2603 - 295559

**10,4 CREDITI ECM**

## “Prevenzione e gestione delle emergenze nello studio odontoiatrico”

Inizio 1° MAGGIO 2020  
Scadenza 31 DICEMBRE 2020

Un'ampia documentazione scientifica testimonia che le emergenze mediche possono, seppur raramente, presentarsi all'interno delle strutture odontoiatriche, sia nella sala d'attesa, sia durante il trattamento, sia nella fase di dimissioni del paziente.

Sono situazioni che possono rappresentare un serio pericolo per la vita del paziente, ma quanto più l'odontoiatra e il suo staff sono consapevoli di questa possibilità e quanto più si sono preparati per essere in grado di affrontarle e di prevenirle, tanto più la gestione della singola emergenza si concluderà positivamente.

Obiettivo del corso, il secondo riservato esclusivamente agli odontoiatri, è appunto promuovere un'adeguata consapevolezza riguardo a questo tema, fornendo informazioni di base sulla prevalenza, la tipologia e le indicazioni di trattamento per le emergenze che si verificano più spesso.

**Il corso “Prevenzione e gestione delle emergenze nello studio odontoiatrico” eroga 10,4 crediti ECM, è accessibile gratuitamente dagli odontoiatri, con l'obiettivo della FNOMCeO, in accordo con la CAO Nazionale e della Società Italiana di Odontoiatria e Chirurgia Maxillo-Facciale, che hanno promosso questo percorso formativo, di acquisire dati significativi sulle emergenze mediche nelle strutture odontoiatriche nel nostro Paese, al fine di potere, eventualmente, pianificare interventi formativi specifici e di supporto a favore degli odontoiatri. A tale scopo, per usufruire del corso, è necessario rispondere a un breve questionario totalmente anonimo che consentirà, per la prima volta in Italia, di quantificare il fenomeno e di valutare l'opportunità di sviluppare interventi migliorativi.**

Rimarrà attivo, salvo diverse disposizioni, fino al 31

dicembre 2020 in modalità online.

#### IL CORSO IN MODALITÀ ON LINE

E' possibile prendere parte a questa iniziativa di aggiornamento gratuita che dà diritto a **10,4 crediti ECM** validi per il 2020 nella modalità online, collegandosi al sito della Federazione degli Ordini ([www.fnomceo.it](http://www.fnomceo.it)) oppure tramite il sito dell'Ordine ([www.ordinemedici.al.it](http://www.ordinemedici.al.it)).

**Chi ha già frequentato i precedenti corsi FAD, può utilizzare lo stesso PIN per registrarsi al Corso.**

**Soltanto per coloro che accedono per la prima volta ai corsi Fad della FNOMCeO è obbligatorio passare dal sito della Federazione ([www.fnomceo.it](http://www.fnomceo.it)), dal quale si arriverà direttamente alla scheda di registrazione sulla piattaforma tecnologica.**

Chi si è registrato **per l'anno in corso** tramite l'accreditamento sul sito FNOMCeO può accedere ai corsi; chi si fosse registrato direttamente sulla piattaforma FadInMed dovrà invece farsi accreditare nel sito della Federazione.

**Attenzione: per l'accredito FNOMCeO è necessario passare dal sito della Federazione per il controllo ogni anno.**

E' possibile anche collegarsi tramite il sito dell'Ordine “[www.ordinemedici.al.it](http://www.ordinemedici.al.it)”, **cliccando sul logo “EMERGENZE NELLO STUDIO ODONTOIATRICO”, a sinistra della home page.** Compilata la scheda, si riceveranno direttamente alla propria e-mail le passwords per entrare nel programma. Da questo momento in poi si potrà accedere direttamente alla piattaforma ([www.fadinmed.it](http://www.fadinmed.it)).



Una volta entrati (dopo aver inserito la propria password) basta cliccare su **“vai ai corsi”** o direttamente su **“EMERGENZE NELLO STUDIO ODONTOIATRICO”**, per svolgere le proprie attività formative.

Il sistema è basato su sessioni di lavoro: qualora si rimanga inattivi per più di 20 minuti la sessione scade e si deve quindi effettuare nuovamente l'accesso con ID e PIN.

#### MODALITA' DI VARIAZIONE ISCRIZIONE FADINMED PER I DOPPI ISCRITTI

I dottori con doppia iscrizione (medici e odontoiatri), iscritti alla piattaforma FADINMED come medici, per accedere al corso sulle “Emergenze nello studio odontoiatrico” devono modificare il proprio profilo professionale con la seguente procedura:

1. Collegarsi a **www.fadinmed.it**
2. Cliccare in alto a destra su **ACCEDI**
3. Inserire **ID** e **PIN** in proprio possesso
4. Cliccare nel menù a sinistra su **Dati personali**
5. Cliccare sull'icona in grigio del **fonendoscopio**
6. Nel primo campo scegliere dalla tendina che si apre la voce **“odontoiatra”**
7. Cliccare al piede sul tasto verde **SALVA**

Dopo aver eseguito le precedenti istruzioni, è possibile accedere al corso sulle “Emergenze nello studio odontoiatrico” cliccando sulla relativa icona.

Qualora si volesse accedere ad altri corsi usando il profilo medico basta seguire la stessa procedura scegliendo nella tendina del profilo la voce **medico**.

#### ACCESSO PER GLI ODONTOIATRI

I Colleghi con doppia iscrizione (Albo Medici e Albo Odontoiatri) iscritti alla piattaforma FADinMED come medici, per accedere al corso sulle “Emergenze nello studio odontoiatrico” devono modificare il proprio profilo professionale seguendo la procedura di seguito.

Terminato il corso si avrà la conferma del superamento direttamente dalla piattaforma.

#### CIASCUNO POTRÀ POI SCARICARE E STAMPARE IL PROPRIO ATTESTATO CON I RELATIVI CREDITI.

**L'attestazione dei crediti, una volta superato il corso, è disponibile nella “Situazione crediti” in alto a destra, appena entrati sulla piattaforma.**

In caso di esito negativo si può di nuovo accedere al corso in qualunque momento senza alcun bisogno di reinscrizione.

**PER LA FORMAZIONE A DISTANZA (FAD) NON È PIÙ POSSIBILE EFFETTUARE UN NUMERO “ILLIMITATO” DI TENTATIVI DEL TEST DI VALUTAZIONE DELL'APPRENDIMENTO; È STATO INFATTI STABILITO UN LIMITE MASSIMO DI RIPETIZIONI DEL TEST DI VERIFICA DI 5 POSSIBILITÀ.**

**LA PROCEDURA SI CONCLUDERÀ, SALVO EVENTUALI PROROGHE, ENTRO IL 31 DICEMBRE 2020**





**Obiettivo Formativo Nazionale: 20 – Tematiche speciali del SSN e SSR ed a carattere urgente e/o straordinario individuate dalla commissione nazionale per la formazione continua e dalle Regioni/Province Autonome per far fronte a specifiche emergenze sanitarie con acquisizione di nozioni tecnico-professionali**

## Corso Fad/ECM in modalità on-line



**Evento ECM  
N. 2603 - 295756**

**10,4 CREDITI ECM**

## “COVID-19: guida per operatori sanitari”

**Inizio 22 APRILE 2020  
Scadenza 31 DICEMBRE 2020**

Sarà disponibile sulla piattaforma FADINMED il corso FAD “Covid-19: guida pratica per operatori sanitari” promosso dalla FNOMCeO con la collaborazione, tra gli altri, dell’Università Vita Salute - San Raffaele e della Fondazione Generation Italy.

In epoca di pandemia da COVID-19 la FNOMCeO ritiene fondamentale offrire ai propri iscritti una formazione che affronti tre aspetti salienti nella pratica quotidiana, offrendo indicazioni pratiche e di comportamento per gestire la situazione emergenziale in atto.

Il corso si articolerà in tre moduli, per trentatré videolezioni, dedicati rispettivamente ai DPI, alla ventilazione non invasiva e alla gestione dello stress.

**Il corso “COVID-19: GUIDA PER OPERATORI SANITARI” eroga 10,4 crediti ECM ed è accessibile gratuitamente.**

Rimarrà attivo, salvo diverse disposizioni, fino al 31 dicembre 2020 in modalità online.

### IL CORSO IN MODALITA' ON LINE

E' possibile prendere parte a questa iniziativa di aggiornamento gratuita che dà diritto a **10,4 crediti ECM** validi per il 2020 nella modalità online, collegandosi al sito della Federazione degli Ordini ([www.fnomceo.it](http://www.fnomceo.it)) oppure tramite il sito dell’Ordine ([www.ordinemedici.al.it](http://www.ordinemedici.al.it)).

**Chi ha già frequentato i precedenti corsi FAD, può utilizzare lo stesso PIN per registrarsi al Corso.**

**Soltanto per coloro che accedono per la prima volta ai corsi Fad della FNOMCeO è obbligatorio passare dal sito della Federazione ([www.fnomceo.it](http://www.fnomceo.it)), dal quale si arriverà direttamente alla scheda di registrazione sulla piattaforma tecnologica.**

Chi si è registrato **per l'anno in corso** tramite l’accreditamento sul sito FNOMCeO può accedere ai corsi; chi si fosse registrato direttamente sulla piattaforma FadInMed dovrà invece farsi accreditare nel sito della Federazione.

**Attenzione: per l’accredito FNOMCeO è necessario passare dal sito della Federazione per il controllo ogni anno.**

E' possibile anche collegarsi tramite il sito dell’Ordine “[www.ordinemedici.al.it](http://www.ordinemedici.al.it)”, **cliccando sul logo “COVID-19: GUIDA PER OPERATORI SANITARI”, a sinistra della home page.** Compilata la scheda, si riceveranno direttamente alla propria e-mail le passwords per entrare nel programma. Da questo momento in poi si potrà accedere direttamente alla piattaforma ([www.fadinmed.it](http://www.fadinmed.it)).

Una volta entrati (dopo aver inserito la propria password) basta cliccare su “**vai ai corsi**” o direttamente su “**COVID-19: GUIDA PER OPERATORI SANITARI**”, per svolgere le proprie attività formative.

Il sistema è basato su sessioni di lavoro: qualora si rimanga inattivi per più di 20 minuti la sessione scade e si deve quindi effettuare nuovamente l’accesso con ID e PIN.

Terminato il corso si avrà la conferma del superamento direttamente dalla piattaforma.

**CIASCUNO POTRÀ POI SCARICARE E STAMPARE IL PROPRIO ATTESTATO CON I RELATIVI CREDITI. L’attestazione dei crediti, una volta superato il corso, è disponibile nella “Situazione crediti” in alto a destra, appena entrati sulla piattaforma.**

In caso di esito negativo si può di nuovo accedere al corso in qualunque momento senza alcun bisogno di reinscrizione.

**PER LA FORMAZIONE A DISTANZA (FAD) NON È PIÙ POSSIBILE EFFETTUARE UN NUMERO “ILLIMITATO” DI TENTATIVI DEL TEST DI VALUTAZIONE DELL’APPRENDIMENTO; È STATO INFATTI STABILITO UN LIMITE MASSIMO DI RIPETIZIONI DEL TEST DI VERIFICA DI 5 POSSIBILITÀ.**

**LA PROCEDURA SI CONCLUDERÀ, SALVO EVENTUALI PROROGHE, ENTRO IL 31 DICEMBRE 2020**



**Obiettivo Formativo Nazionale: 20 – Tematiche speciali del SSN e SSR ed a carattere urgente e/o straordinario individuate dalla commissione nazionale per la formazione continua e dalle Regioni/Province Autonome per far fronte a specifiche emergenze sanitarie con acquisizione di nozioni tecnico-professionali**

### Corso Fad/ECM in modalità on-line



**Evento ECM  
N. 2603 - 296393**

**3,9 CREDITI ECM**

## “L’uso dei farmaci nella COVID-19”

**Inizio 10 MAGGIO 2020  
Scadenza 31 DICEMBRE 2020**

Un altro corso FAD, voluto dalla FNOMCeO, per affrontare l'emergenza sanitaria per Coronavirus, dedicato all'uso dei farmaci nei pazienti infettati da SARS-CoV-2.

Nell'attesa di un vaccino, la terapia farmacologica rimane l'unica arma contro SARS-CoV-2. Non ci sono al momento molecole mirate verso questo nuovo virus, ma diversi farmaci che possono essere impiegati nei pazienti con COVID-19.

Si va dagli antivirali agli antimalarici, dagli anticorpi monoclonali ai farmaci di supporto come azitromicina ed eparine a basso peso molecolare.

**Il corso “L’uso dei Farmaci nella COVID-19” eroga 3,9 crediti ECM, è accessibile gratuitamente** ed offre per la prima volta un panorama completo di tutte le opzioni terapeutiche: per ciascun farmaco è disponibile una scheda che spiega il razionale dell'uso nell'infezione da SARS-CoV-2, quali trial sono attualmente in corso, quali sono i dosaggi, quali le precauzioni con particolare attenzione a effetti avversi e interazioni molto frequenti nella fascia di età più a rischio e fragile nei confronti del nuovo coronavirus, cioè la fascia anziana della popolazione.

Rimarrà attivo, salvo diverse disposizioni, fino al 31 dicembre 2020 in modalità online.

#### IL CORSO IN MODALITA' ON LINE

E' possibile prendere parte a questa iniziativa di aggiornamento gratuita che dà diritto a **3,9 crediti ECM** validi per il 2020 nella modalità online, collegandosi al sito della Federazione degli Ordini ([www.fnomceo.it](http://www.fnomceo.it)) oppure tramite il sito dell'Ordine ([www.ordinemedici.al.it](http://www.ordinemedici.al.it)).

**Chi ha già frequentato i precedenti corsi FAD, può utilizzare lo stesso PIN per registrarsi al Corso.**

**Soltanto per coloro che accedono per la prima volta ai corsi Fad della FNOMCeO è obbligatorio passare dal sito della Federazione ([www.fnomceo.it](http://www.fnomceo.it)), dal quale si arriverà direttamente alla scheda di registrazione sulla piattaforma tecnologica.**

Chi si è registrato **per l'anno in corso** tramite l'accredita-

mento sul sito FNOMCeO può accedere ai corsi; chi si fosse registrato direttamente sulla piattaforma FadInMed dovrà invece farsi accreditare nel sito della Federazione.

**Attenzione: per l'accredito FNOMCeO è necessario passare dal sito della Federazione per il controllo ogni anno.**

E' possibile anche collegarsi tramite il sito dell'Ordine "[www.ordinemedici.al.it](http://www.ordinemedici.al.it)", **cliccando sul logo “FARMACI E COVID-19”, a sinistra della home page.** Compilata la scheda, si riceveranno direttamente alla propria e-mail le passwords per entrare nel programma. Da questo momento in poi si potrà accedere direttamente alla piattaforma ([www.fadinmed.it](http://www.fadinmed.it)).

Una volta entrati (dopo aver inserito la propria password) basta cliccare su **“vai ai corsi”** o direttamente su **“FARMACI E COVID-19”**, per svolgere le proprie attività formative.

Il sistema è basato su sessioni di lavoro: qualora si rimanga inattivi per più di 20 minuti la sessione scade e si deve quindi effettuare nuovamente l'accesso con ID e PIN.

Terminato il corso si avrà la conferma del superamento direttamente dalla piattaforma.

**CIASCUNO POTRÀ POI SCARICARE E STAMPARE IL PROPRIO ATTESTATO CON I RELATIVI CREDITI. L'attestazione dei crediti, una volta superato il corso, è disponibile nella “Situazione crediti” in alto a destra, appena entrati sulla piattaforma.**

In caso di esito negativo si può di nuovo accedere al corso in qualunque momento senza alcun bisogno di reinscrizione.

**PER LA FORMAZIONE A DISTANZA (FAD) NON È PIÙ POSSIBILE EFFETTUARE UN NUMERO “ILLIMITATO” DI TENTATIVI DEL TEST DI VALUTAZIONE DELL'APPRENDIMENTO; È STATO INFATTI STABILITO UN LIMITE MASSIMO DI RIPETIZIONI DEL TEST DI VERIFICA DI 5 POSSIBILITÀ.**

**LA PROCEDURA SI CONCLUDERÀ, SALVO EVENTUALI PROROGHE, ENTRO IL 31 DICEMBRE 2020**

## Corsi FAD/ECM FNOMCeO e ZADIG

### CORSI ATTIVI E GRATUITI

Pubblichiamo la situazione dei Corsi FAD/ECM della Federazione e della Società ZADIG con le relative scadenze (INVITIAMO I COLLEGHI A VERIFICARE PERIODICAMENTE LE VARIE INFORMAZIONI IN QUANTO LE NOTIZIE PUBBLICATE DALLA FNOMCeO POTREBBERO SUBIRE VARIAZIONI)

	- PREVENZIONE E GESTIONE DELLE EMERGENZE NELLO STUDIO ODONTOIATRICO on-line	10,4 crediti ECM	Valido dal 1° maggio 2020 al 31 dicembre 2020 Evento n. 295559
	- COVID-19: GUIDA PRATICA PER OPERATORI SANITARI on-line	10,4 crediti ECM	Valido dal 22 aprile 2020 al 31 dicembre 2020 Evento n. 295756
	- L'USO DEI FARMACI NELLA COVID-19 on-line	3,9 crediti ECM	Valido dal 10 maggio 2020 al 31 dicembre 2020 Evento n. 296393
	- LA NUOVA CLASSIFICAZIONE DELLE MALATTIE PARODONTALI E PERI-IMPLANTARI on-line	8 crediti ECM	Valido dal 22 febbraio 2020 al 31 dicembre 2020 Evento n. 290058
	- NUOVO CORONAVIRUS: TUTTE LE INFORMAZIONI INDISPENSABILI on-line	7,8 crediti ECM	Valido dal 22 febbraio 2020 al 31 dicembre 2020 Evento n. 291092
	- LA CERTIFICAZIONE MEDICA: ISTRUZIONI PER L'USO on-line Il corso residenziale si è tenuto in Alessandria il 16 novembre 2019	8 crediti ECM	RIEDIZIONE Valido dal 15 febbraio 2020 al 31 dicembre 2020 Evento n. 287068
	- LA SALUTE DI GENERE on-line	8 crediti ECM	II RIEDIZIONE Valido dal 1° febbraio 2020 al 31 dicembre 2020 Evento n. 286873
	- LETTURA CRITICA DELL'ARTICOLO MEDICO-SCIENTIFICO on-line Il corso residenziale si è tenuto in Alessandria il 18 ottobre 2016	5 crediti ECM	IV RIEDIZIONE Valido dal 1° febbraio 2020 al 31 dicembre 2020 Evento n. 286815
	- SALUTE E MIGRAZIONE: CURARE E PRENDERSI CURA on-line	12 crediti ECM	RIEDIZIONE Valido dal 1° febbraio 2020 al 31 dicembre 2020 Evento n. 286673
	- STEWARDSHIP ANTIBIOTICA on-line	13 crediti ECM	RIEDIZIONE Valido dal 1° febbraio 2020 al 31 dicembre 2020 Evento n. 286627
	- IL CODICE DI DEONTOLOGIA MEDICA on-line	12 crediti ECM	III RIEDIZIONE Valido dal 1° febbraio 2020 al 31 dicembre 2020 Evento n. 286831
	- NASCERE IN SICUREZZA on-line	14 crediti ECM	RIEDIZIONE Valido dal 1° febbraio 2020 al 31 dicembre 2020 Evento n. 286886
	- LA VIOLENZA NEI CONFRONTI DEGLI OPERATORI SANITARI on-line	10,4 crediti ECM	Valido dal 1° febbraio 2020 al 31 dicembre 2020 Evento n. 286590
	- VACCINAZIONI 2020: EFFICACIA, SICUREZZA E COMUNICAZIONE on-line Il corso residenziale si è tenuto in Alessandria il 17 ottobre 2017	15,6 crediti ECM	Valido dal 15 febbraio 2020 al 31 dicembre 2020 Evento n. 287029

#### ATTESTATO CORSO FAD ONLINE

Si ricorda che per stampare gli attestati di partecipazione sia della FNOMCeO che della Società ZADIG occorre collegarsi a [www.fadinmed.it](http://www.fadinmed.it), inserire ID e PIN e cliccare sul Corso. Una volta avuto accesso nell'area crediti per scaricare l'attestato basta cliccare sull'icona della stampante.



ORA IL MIO INGLESE HA PIÙ CREDITO

# SAY YES

TO WALL STREET ENGLISH

DAI 27  
AI 50  
CREDITI  
ECM  
PER LIVELLO



**1 MESE DI CORSO  
PERSONAL  
ENGLISH GRATIS**

Compilando il coupon disponibile  
presso la sede dell'Ordine  
o presso  
la sede di Wall Street

**25% SCONTO**

Offerta valida fino al 30/06/2020

VIA SAN GIACOMO DELLA VITTORIA 64

ALESSANDRIA

0131 253242

WWW.WALLSTREET.IT



## **E.N.P.A.M. Indennizzo dello Stato per i liberi professionisti - ULTIME NOVITA'**

AGGIORNAMENTO ARGOMENTO RIGUARDANTE L'INDENNIZZO STATALE DI 600 EURO: AL RIGUARDO RIPORTO DI SEGUITO IL COMUNICATO DELL'ENPAM "PARTITI ALTRI 15MILA BONIFICI DA 600 EURO. LE NOVITA' PER APRILE E MAGGIO". EVIDENZIO CHE, PER ORA, **TALI NOVITA' DOVRANNO ESSERE RESE ESECUTIVE CON UN APPOSITO DECRETO DEI MINISTRI DEL LAVORO E DELL'ECONOMIA.**

PERTANTO ATTUALMENTE, NON ESSENDOCI ALTRE ISTRUZIONI, NON E' POSSIBILE PRESENTARE DOMANDA. INFATTI IL MODULO PER LA RICHIESTA NON E' PUBBLICATO NELL'AREA RISERVATA DELL'ENPAM.

**MAN MANO CHE AVRO' DISPOSIZIONI CERTE ED OPERATIVE,** AGGIUNGERO' NEL MIO ARTICOLO "L'ENPAM E CORONAVIRUS" INSERITO NELLA HOME PAGE DEL NOSTRO SITO, IN ROSSO, TUTTE LE NOVITA' INERENTI LE PREVIDENZE CHE L'ENPAM ED IL GOVERNO APPROVERANNO.

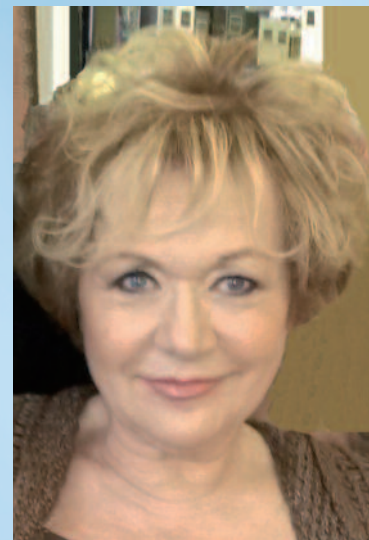

Graziella Reposi



### **PARTITI ALTRI 15MILA BONIFICI DA 600 EURO. LE NOVITA' PER APRILE E MAGGIO**

L'Enpam ha messo in pagamento altri 15.493 indennizzi statali da 600 euro. Con il via libera a questi bonifici si esauriscono così i pagamenti relativi al primo bonus deciso dal governo con il decreto legge Cura Italia per il mese di marzo. Tra medici e odontoiatri restano ancora da liquidare circa 400 domande, fra cui alcune giunte nell'ultimo giorno utile per la presentazione, cioè il 30 aprile, o perché è stato comunicato un Iban errato.

### **LIQUIDATE TUTTE LE DOMANDE**

Questi circa 15mila pagamenti si vanno ad aggiungere ai 20.492 già effettuati sempre in relazione

all'indennizzo da 600 euro relativo a marzo.

Se si considerano anche i 400 pagamenti rimasti in sospeso, la Fondazione ha liquidato le domande di tutti coloro che, entro il 30 aprile scorso, hanno dichiarato espressamente di essere iscritti solo all'Enpam (come richiesto da una disposizione che ha cambiato le regole quando le domande erano state già aperte).

### **ADDIO VINCOLO**

**Il requisito dell'esclusività della Cassa previdenziale di appartenenza che ora sembra essere stato eliminato dal nuovo decreto legge Rilancio, approvato dal Consiglio dei ministri mercoledì sera. Per chi, come gli specializzandi, è soggetto**



a una doppia iscrizione previdenziale si apre dunque la possibilità di chiedere i nuovi indennizzi di aprile e maggio.

#### APRILE E MAGGIO

Lo stesso decreto legge Rilancio stabilirebbe sempre in 600 euro l'importo destinato ai liberi professionisti iscritti alle Casse di previdenza private, compresa quindi anche l'Enpam.

Una decisione questa che ha sollevato subito critiche, visto che per i liberi professionisti iscritti invece alla Gestione separata Inps, per il mese di maggio l'indennizzo è stato fissato in 1.000 euro. In realtà i fondi aggiuntivi stanziati per gli iscritti alle Casse previdenziali private, pari a circa 850 milioni di euro, numeri alla mano, sembrerebbero permettere di dare a maggio 1.000 euro ai professionisti iscritti agli Ordini. Una questione che dovrà essere chiarita.

#### COME FARE DOMANDA

Intanto, il decreto legge Rilancio ha purtroppo

confermato lo stop per tutti coloro che percepiscono una pensione. Potranno invece presentare domanda, come detto, i soggetti con doppia iscrizione previdenziale, sempre che non siano titolari di un contratto subordinato a tempo indeterminato.

Restano grossi dubbi invece su come dovranno comportarsi quanti già hanno ricevuto i 600 euro di marzo.

Sarà un decreto dei ministeri del Lavoro e dell'Economia a stabilire se saranno costretti a ripresentare domanda, oppure se l'indennizzo potrà essere erogato in automatico.

I medici e gli odontoiatri, dunque, al momento non troveranno nell'area riservata del sito dell'Enpam il modulo riguardante i nuovi indennizzi di aprile e maggio, che sarà disponibile appena i ministeri competenti pubblicheranno il decreto contenente i chiarimenti necessari.

*Dal sito [www.enpam.it](http://www.enpam.it)*

## LETTERA APERTA AL GOVERNO E AL PARLAMENTO

Dall'inizio dell'epidemia di Covid-19 decine di migliaia di medici e dentisti liberi professionisti hanno dovuto chiudere i loro studi o limitare fortemente l'attività.

Tanti, prima abituati a curare i cittadini e a dare lavoro a collaboratori e fornitori, si ritrovano oggi a chiedere aiuto per far fronte alle spese che corrono. Anche perché moltissimi camici bianchi che fanno libera professione, sono rimasti esclusi dagli aiuti previsti dallo Stato per altri lavoratori autonomi.

L'Enpam, l'ente previdenziale dei medici e degli odontoiatri, ha deciso di sostenere gli iscritti in crisi attingendo alle risorse del patrimonio, su cui ogni anno paga già le imposte. Eppure, da ogni 1.000 euro destinati a chi è in difficoltà, l'Enpam ha dovuto togliere 200 euro che ora dovrebbe riversare allo Stato come sostituto d'imposta, invece di darli ai camici bianchi.

Una tassa sulla solidarietà è inaccettabile.

Vi chiediamo di agire subito per eliminare quest'assurdità.

**ENPAM**  
PREVIDENZA - ASSISTENZA - SICUREZZA

**Non tassare la solidarietà**

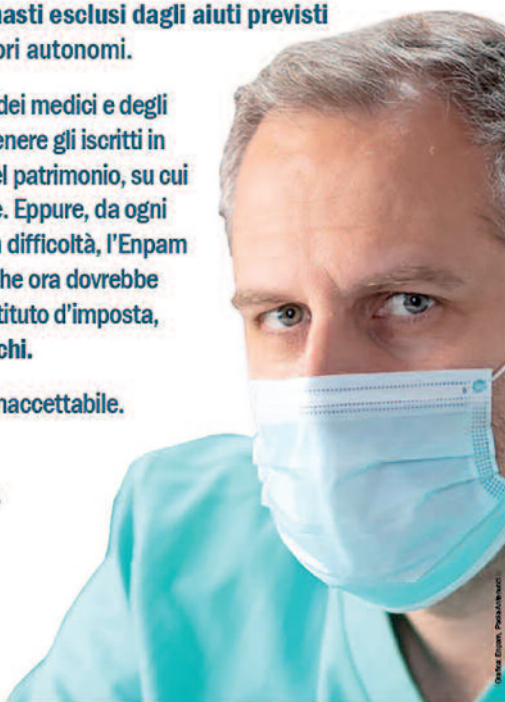



## Sussidi ENPAM per la genitorialità

Graziella Reposi

L'Enpam, oltre alle tutele per la **maternità** (indennità maternità previste in caso di nascita di un figlio, adozione o affidamento preadottivo di un minore, gravidanza a rischio, aborto spontaneo o terapeutico dopo il terzo mese di gravidanza), eroga anche **i sussidi per il primo anno di vita** del bambino o di ingresso del minore in famiglia (in caso di adozione).

Tali sussidi sono stati stabiliti nel "REGOLAMENTO ENPAM A TUTELA DELLA GENITORIALITÀ", approvato con delibera n. 103/28.02.2016 dall'ENPAM e ratificato dai Ministeri competenti, disciplinando gli aiuti che l'Ente può concedere ai propri iscritti a sostegno della genitorialità. Anche quest'anno, **non appena uscirà il bando**, le iscritte potranno quindi chiedere all'Ente, oltre a tutte le previdenze per la maternità probabilmente già usufruite, l'assegno per le spese del primo anno di vita del bambino o dell'ingresso del minore in famiglia in caso di adozione o affidamento.

Il sussidio è destinato quale sostegno alle spese legate al nuovo ingresso in famiglia, comprese quelle per asili nido e babysitter.

Questo assegno può essere concesso **una sola volta** per ogni figlio.

Per avere diritto alle tutele **non è necessario astenersi dall'attività professionale**, fatta eccezione per l'indennità in caso di **gravidanza a rischio**.

Le tutele sono estese anche ai **papà** in casi particolari: ad esempio **se il papà è iscritto all'Enpam può fare domanda in sostituzione della mamma**, ma solo nel caso in cui la mamma (anche non iscritta all'Enpam) sia deceduta o sia gravemente malata, o nel caso in cui la mamma abbia abbandonato il bambino o sia il padre ad averne l'affidamento esclusivo.

Fermi i requisiti precedenti e che seguono, al sussidio possono accedere gli iscritti all'ENPAM in regola con gli adempimenti in materia di iscrizione e contribuzione e che non abbiano già avuto analoghi sussidi e/o analoghe indennità.

### **Studentesse del 5° e 6° anno di medicina ed odontoiatria iscritte all'ENPAM**

Anche alle **studentesse universitarie laureande** che hanno scelto di iscriversi all'Enpam, l'Ente garantisce un **sussidio per la maternità** (nascita figlio, adozione/affidamento, interruzione di gravidanza), nonché il **bonus per il bambino**.

Per le previdenze relative alla maternità le laureande potranno così chiedere all'ENPAM un sussidio di circa 5mila euro così come avviene per le laureate già iscritte all'Albo Professionale.

Gli eventi tutelati (nascita, adozione o affidamento e interruzione di gravidanza dal terzo mese) sono in vigore dal 13 settembre 2017, data in cui si sono aperte le iscrizioni all'Enpam per gli studenti universitari, e fino alla data di scadenza del bando di ogni anno.

Anche per le laureande il bonus bebè è elargito alle stesse condizioni delle laureate: può essere concesso una sola volta per ogni figlio; lo stesso sussidio non è compatibile con analoghi sussidi, indennità o trattamenti economici fruibili attraverso diverse gestioni previdenziali, o garantite da altre leggi o contratti.

Per avere diritto all'importo integrale del sussidio è necessario che la studentessa si sia iscritta all'Enpam prima di essere diventata mamma.

### **Requisiti**

Possono fare domanda le iscritte all'Ordine che:

- non hanno diritto a un sussidio analogo o da un altro ente previdenziale obbligatorio, o per legge, oppure in base al proprio contratto di lavoro;
- hanno dichiarato ai fini fiscali un reddito lordo annuo medio degli ultimi tre anni, di qualsiasi natura e

dell'intero nucleo familiare, **non superiore a 8 volte il trattamento minimo Inps dell'anno in corso (€ 6.669,13)**. Il reddito superiore è incrementato di un importo pari al trattamento minimo Inps per l'anno in corso per ogni componente il nucleo familiare, escluso il richiedente. **Il limite di reddito valido per quest'anno è di 53.567,28 annuali**. Qualora un componente del nucleo familiare avesse un'invalidità riconosciuta dalle autorità competenti pari o superiore all'80% il limite del reddito complessivo del nucleo familiare del beneficiario di cui al capoverso precedente è aumentato di un importo pari a due volte il trattamento minimo INPS per l'anno in corso, per ognuno dei componenti affetti dall'invalidità;

- sono in regola con il pagamento dei contributi previdenziali.

#### Publicazione del Bando anno 2020 presentazione delle domande e documentazione richiesta

Non appena l'ENPAM pubblicherà il Bando, provvederò a darne comunicazione sul sito dell'Ordine

Per accedere ai benefici disciplinati dal Bando gli iscritti successivamente alla pubblicazione del Bando sul sito [www.enpam.it](http://www.enpam.it), possono inoltrare le domande soltanto nel periodo indicato nel bando stesso, secondo le istruzioni della procedura informatizzata attivabile dallo stesso sito web.

**IL SENSO DI APPARTENENZA**

**5x1000**

**Con il 5x1000 puoi aiutarci anche tu**

Il tuo contributo servirà a migliorare le prestazioni assistenziali ai colleghi non autosufficienti

Firma nello spazio "Sostegno del volontariato e delle altre organizzazioni non lucrative di utilità sociale..." del tuo CUD, modello 730 o UNICO e indica il codice fiscale

Fondazione Enpam  
Ente Nazionale di Previdenza ed Assistenza dei Medici e degli Odontoiatri  
codice fiscale: **80015110580**

**enpam**





## Misure in favore degli assistiti e degli iscritti all'ONAOSI

Il Consiglio di Amministrazione ONAOSI per far fronte al particolare momento di emergenza epidemiologica ha deliberato lo slittamento di alcune scadenze e l'assunzione di misure urgenti per la necessaria salvaguardia degli assistiti e dei contribuenti della Fondazione.

Di seguito le principali azioni messe in campo:

- **Donazione di 30mila euro** per l'acquisizione di strumenti destinati ai sanitari italiani che operano in prima linea nelle Regioni maggiormente colpite dall'emergenza (Lombardia, Veneto, Emilia-Romagna, Marche, Piemonte e Regione Umbria e Perugia, città sede della Fondazione) per la loro difesa personale dal COVID-19.
- A tutto il **personale medico in quiescenza che è rientrato in servizio** per far fronte all'emergenza sanitaria COVID-19 viene **sospesa l'incompatibilità** tra il servizio presso il SSN del genitore medico e le prestazioni erogate ai propri figli assistiti già ammessi alle prestazioni. Tale deroga dovrà essere però approvata dai Ministeri vigilanti e sarà valida fino al termine dell'emergenza epidemiologica.
- **Gli studenti universitari assistiti** avranno tempo fino al **31 luglio 2020** per presentare domanda di assegnazione del **premio di studio per l'anno accademico 2018/2019** ed acquisizione dei previsti requisiti. Sempre al **31 luglio 2020** è stata spostata la scadenza per l'acquisizione dei requisiti di merito previsti per l'assegnazione del **contributo base a domicilio relativo all'anno accademico 2019/2020**.
- Sono state annullate le **Giornate ONAOSI per l'orientamento universitario 2020** rivolte agli alunni della scuola secondaria di II grado e programmate il 3-5 maggio 2020.

La Fondazione si occuperà di assistere gratuitamente, nel Collegio di Perugia, i figli (under 30) di tutti i sanitari italiani, iscritti e non, deceduti nello svolgimento delle loro funzioni.

30 marzo 2020

## ENPAM Certificazione Unica 2020

Il documento è disponibile nell'area riservata di [www.enpam.it](http://www.enpam.it) dalla fine di marzo.

Chi è già iscritto al sito potrà scaricare la Certificazione Unica dalla propria area riservata.

Chi non è ancora registrato dovrà farlo seguendo le istruzioni che seguono: [enpam.it/iscriversi-allarea-riservata](http://enpam.it/iscriversi-allarea-riservata).

Per gli iscritti al nostro Ordine è anche possibile chiedere la stampa del CU presso la sede dell'Ordine, rilasciandomi apposita delega.

In alternativa è possibile chiedere un duplicato scrivendo a [info.iscritti@enpam.it](mailto:info.iscritti@enpam.it) indicando il codice ENPAM.

Graziella Reposi



## Protocollo per gli Ambulatori Medici per la gestione post-emergenza Covid-19

L'esperienza nel contenimento della infezione da Covid-19 ha insegnato che il contenimento si ottiene principalmente tramite un valido filtro sul territorio che impedisca un accesso non perfettamente regolato agli ospedali. È evidente che in tal senso un ruolo importante hanno gli ambulatori medici e specialistici. È altrettanto evidente che negli ambulatori medici, ove non siano contemplate condizioni di massima sicurezza nella concreta gestione degli studi, possono determinarsi situazioni critiche, talvolta gravi sia per i medici che per i pazienti, con pericolo di ulteriore diffusione della infezione virale. Al fine di evitare l'insorgenza di tali situazioni critiche appare necessario predisporre idonei protocolli operativi anche per la gestione degli studi, a cui ci si attenga scrupolosamente.

Appare opportuno, quindi, fornire alcune indicazioni di ordine generale operative che possano costituire un parametro di riferimento per definire best practice per la gestione degli studi. È evidente che tali indicazioni (di ambito generale) dovranno essere declinate, in particolare, in modo adeguato con riferimento alla tipologia della singola struttura, anche in relazione alla eventuale presenza di collaboratori (sia amministrativi che para-sanitari) ed al numero di professionisti sanitari che vi afferiscono. Sotto tale profilo, peraltro, sembra opportuno provvedere, da parte dei responsabili delle singole strutture che abbiano adottato tale documento, all'aggiornamento e all'integrazione del Documento valutazione rischi (DVR).

In tale ottica funzionale, dunque, appare opportuno indicare una serie di misure organizzative che siano strumentali ad assicurare la massima sicurezza gestionale degli studi di medicina generale, con la precisazione che tali indicazioni sono certamente meritevoli di specificazioni ed adattamenti in relazione alla concreta struttura organizzativa dei singoli studi. In tale ottica collaborativa, dunque, al solo fine di fornire uno strumento di orientamento per i destinatari del presente documento, si forniscono una serie di chiarimenti organizzativi sulle più idonee mi-

sure organizzative riferite a:

- 1) protocollo per il personale di segreteria;
- 2) protocollo per i percorsi;
- 3) protocollo per l'ambulatorio del medico e gestione dei pazienti;
- 4) protocollo per l'ambulatorio del medico e gestione pazienti casi sospetti o in situazione di emergenza;
- 5) procedure di sanificazione e disinfezione;
- 6) dispositivi di Protezione Individuale e Dispositivi Medici.

### 1) Protocollo per il personale di segreteria

**a) Prenotazione telefonica** della visita ambulatoriale: viene effettuata dal personale di segreteria, secondo il processo di seguito indicato:

- identificazione del paziente fruitore della prestazione,
- indicazione dell'orario della visita,
- elencazione ed informazione sulle principali indicazioni che il paziente deve rispettare per l'accesso allo studio e per lo svolgimento della visita, per tutto il tempo di permanenza.

### b) Misure di protezione per il personale:

- La segretaria mantiene la pulizia scrupolosa delle superfici ove si svolge la sua attività (monitor, tastiera computer, penne, telefono, stampanti, ecc.).
- Il personale di segreteria deve indossare guanti e mascherina che vanno cambiati ogni turno di lavoro, salva l'ipotesi di immediata sostituzione di tali presidi di protezione individuale nell'ipotesi in cui essi risultino inumiditi o esposti a pericolo di eventuale contaminazione per effetto del contatto con oggetti del paziente, come bancomat, carte di credito, denaro, ecc..
- Sul bancone della reception, ove possibile, posizionare schermi protettivi trasparenti.



**c) Accoglienza:**

- l'accesso all'ambulatorio di norma è consentito solo al paziente fruitore della prestazione; unica eccezione è costituita dall'ipotesi in cui il paziente sia persona non autosufficiente;
- nei locali di immediato accesso dello studio e di sosta dei pazienti è esposta una specifica informativa scritta sulle misure di sicurezza da rispettare a tutela della salute del personale sanitario, amministrativo, para-sanitario e dei pazienti;
- consegna al paziente fruitore della prestazione, qualora ne sia sprovvisto, di mascherina e guanti monouso. Utilizzazione, prima di indossare i guanti monouso, da parte del paziente, della soluzione idroalcolica al 70% per la disinfezione delle mani.

**d) Sala d'aspetto:**

- se necessario il paziente fruitore della prestazione viene fatto accomodare nella sala d'aspetto;
- tenuto conto che la visita è stata programmata dalla segreteria è obbligatorio che nella sala d'aspetto sia ampiamente e scrupolosamente rispettato il distanziamento personale (oltre 1 metro) anche attraverso apposite sedute idoneamente allocate;
- qualora occasionalmente non sia possibile attuare tale distanziamento, previa informativa si darà indicazione al paziente di ritornare al poliambulatorio dopo un opportuno intervallo di tempo;
- porre a disposizione dei pazienti idonei mezzi detergenti per le mani anche grazie a specifici dispenser;
- eliminare dalla sala d'aspetto riviste, libri, giocattoli per bambini, ecc.;
- le sedute della sala sono disposte in maniera da consentire il distanziamento superiore ad un metro tra i pazienti. Ciò si può ottenere o eliminando sedie o ponendo dei nastri segnaletici su quelle che non devono essere utilizzate;
- la sala d'aspetto deve essere idoneamente e periodicamente arieggiata, sanificata ed igienizzata.

**2) Protocollo per i percorsi**

- a) Viene identificato un percorso "pulito" e uno "sporco"; qualora non siano disponibili locali ad hoc possono essere utilizzati armadi appositi per il pulito ove depositare materiale monouso confezionato necessario alla pratica assistenziale e i

dispositivi da utilizzare. Per il percorso dello sporco se non sono disponibili locali ad hoc possono essere previsti armadi dove allocare il materiale per le pulizie e per i rifiuti. Questi ultimi devono essere considerati sempre come rifiuti pericolosi a rischio infettivo e smaltiti secondo le normative vigenti.

- b) Percorso fruitori dell'assistenza, percorsi personale. I fruitori dell'assistenza possono accedere ad una sala d'aspetto, regolata da un preciso distanziamento sociale. Deve essere presente un bagno dedicato. Il percorso del personale prevede l'alloggiamento della segreteria con spazi idonei in cui viene rispettato il distanziamento sociale con i pazienti, a tale scopo è prevista apposita segnalazione visiva. È, inoltre, presente l'indicazione del bagno dedicato per il personale; anche nei bagni utilizzare sempre materiale monouso. Per i servizi igienici va effettuata, dopo ogni utilizzo, una disinfezione delle superfici, areando opportunamente dopo l'impiego.

- c) Per l'accesso di fornitori esterni o manutentori individuare opportune tempistiche al fine di evitare occasioni di contatto con i pazienti.

La consegna di materiale e dispositivi medici deve avvenire, ove possibile, ad orari concordati, previo appuntamento, e in prossimità dell'ingresso dello studio.

**3) Protocollo per l'ambulatorio medico e gestione pazienti.****a) Programmazione nel caso di studi condivisi tra più medici:**

Nei casi in cui l'utilizzo degli studi è ordinariamente previsto in fasce orarie diverse (ad esempio medico 1 al mattino, medico 2 al pomeriggio) è necessario:

- condividere tutti i protocolli e le procedure necessari alla gestione dell'attività;
- provvedere a sanificare gli arredi, l'ambiente e gli strumenti a fine utilizzo, tassativamente nel caso di condivisione della stanza;
- prevedere la custodia separata degli indumenti da lavoro di ciascun medico;
- avvisare preventivamente i Colleghi nel caso di eventuali spostamenti di orario o di visite effettuate in orario diverso, per prevenire assembramenti in sala d'aspetto.

Nel caso di studi in cui sono presenti più medici nelle stesse fasce orarie si definiscono procedure per il coordinamento dell'attività:

1. Le prenotazioni vengono fatte secondo proce-

dura concordata tra i medici in modo che in sala d'aspetto sia sempre presente un numero di pazienti complessivo compatibile con le dimensioni del locale e le misure di distanziamento, in modo da prevedere una distanza superiore ad un metro.

2. Può essere utile concordare ed uniformare il tempo programmato per ogni visita e prevederne inizio sfalsato tra i vari medici
3. Ove possibile si individua la parte della sala di aspetto riservata ai pazienti di ciascun medico

#### b) Procedure generali:

- Prediligere l'utilizzo degli strumenti informatici, secondo procedure conformi alle norme della privacy, per l'acquisizione di documentazione, la richiesta dei farmaci ripetitivi da parte dei pazienti e l'invio delle prescrizioni, al fine di limitare l'accesso agli studi;
- ammettere nell'ambulatorio solo il fruitore della prestazione;
- predisporre indicazioni anche visive per il rispetto del distanziamento sociale;
- il medico deve lavare le mani prima e dopo di ogni visita;
- il medico verifica che il paziente sia dotato di guanti e apposita mascherina; se necessario da indicazione di usufruirne presso la segreteria, o secondo una modalità alternativa ed idonea;
- il medico indossa mascherina, schermo facciale, o appositi occhiali (ove necessario), guanti monouso e, in generale, qualsiasi ulteriore dispositivo di protezione individuale sia idoneo al fine di minimizzare il rischio di contagio virale. Durante l'esame obiettivo del paziente, se ritenuto necessario, il medico attua tutte le precauzioni possibili anche attraverso apposite informative al paziente;
- tutte le attività che vengono svolte per il singolo paziente devono essere precedute da una opportuna preparazione delle attrezzature e dei presidi diagnostici, materiali, ecc. adeguatamente disinfettati;
- coprire con materiale monouso, ove possibile, le superfici che possono venire a contatto con i pazienti.

#### 4) Protocollo per l'ambulatorio medico e gestione pazienti casi sospetti o in situazione di emergenza.

- Il medico in situazioni dubbie valuta le circostanze tramite triage telefonico prima della indicazione

dell'appuntamento per la visita;

- qualora vi sia un sospetto di paziente covid-19 positivo il medico fornisce le indicazioni previste dai protocolli regionali/aziendali dedicati alla gestione dei casi sospetti anche rispetto all'eventuale visita domiciliare da parte del personale a ciò preposto;
- qualora per situazioni straordinarie non previste il medico constata di trovarsi di fronte ad un caso di paziente sospetto per covid-19 positivo effettua un rigoroso distanziamento del paziente con invio al domicilio per la quarantena e prescrizione delle misure necessarie previste dai protocolli regionali/aziendali;
- il medico predisporre quanto previsto dai protocolli regionali/aziendali anche rispetto alla richiesta di un intervento domiciliare all'abitazione del paziente;
- il medico **sospende l'attività ambulatoriale** e annota le persone che possono essere venute a stretto contatto con il paziente;
- fornisce immediate indicazioni, secondo un protocollo precedentemente predisposto, al fine di disporre la sanificazione ed igienizzazione dei locali.

#### 5) Sanificazione e disinfezione.

Le procedure di sanificazione e disinfezione sono raccomandate secondo le modalità di disinfezione continua, periodica e terminale.

L'aerazione naturale all'interno dei locali chiusi, ovvero il ricambio d'aria meccanico quando quello naturale non è possibile, rappresenta il sistema di sanificazione più semplice e rapido da adottare per ridurre il rischio di trasmissione di agenti infettivi.

La modalità di disinfezione continua, si attua costantemente quando necessaria:

- è necessario effettuare una **pulizia giornaliera e la sanificazione periodica** dei locali, degli ambienti di lavoro (ivi compresi i relativi strumenti quali, in via esemplificativa, tastiere, schermi touch, mouse, etc.) e delle aree comuni e di svago **con adeguati detergenti (Circolare del Ministero della Salute del 22 febbraio 2020, n. 5443: ipoclorito di sodio 0,1%- 0,5%, etanolo 62%- 71% o perossido di idrogeno 0,5%);**
- qualora sia presente in studio una persona affetta dal virus, è necessario disinfettare le superfici con ipoclorito di sodio 0,1% dopo pulizia con detergente neutro (Circolare del Ministero della Salute del 22 febbraio 2020, n. 5443) unitamente alla

loro ventilazione. **In aggiunta, il datore di lavoro può «organizzare interventi particolari/ periodici di pulizia».**

Il personale competente o le Ditte incaricate effettuano le attività di igienizzazione quotidiana prestando particolare attenzione alla pulizia dei piani di lavoro, delle maniglie delle porte e delle finestre, degli interruttori della luce. La disinfezione periodica viene effettuata quotidianamente secondo quanto previsto dal protocollo Regionale che prevede la pulizia e detersione dei pavimenti e delle superfici. Particolare attenzione viene assicurata ai bagni e agli ambulatori. La disinfezione terminale è necessaria quando si è venuti a contatto con un caso sospetto di COVID-19. In tale situazione oltre alle procedure di sanificazione devono essere diffusamente utilizzate procedure di disinfezione.

### 6) Dispositivi di Protezione Individuale e Dispositivi Medici.

Il personale medico deve indossare di norma guanti e mascherina chirurgica e schermi facciali.

In caso di accesso alle vie respiratorie ravvicinate i DPI da indossare sono:

- mascherina Ffp2 o Ffp3;
- i DPI per occhi: maschere o schermi facciali che garantiscano la protezione degli occhi anche laterale;
- camice monouso;
- guanti in lattice o nitrile.

Praticare l'igiene delle mani prima di indossare, prima di rimuovere e dopo aver rimosso i DPI.

È preferibile che le divise da lavoro non siano portate a casa ma lavate all'interno del presidio sanitario o consegnate a ditta specializzata (servizio lavanderia).

### 7) Ulteriori misure.

- aggiornare ed integrare il Documento di Valutazione dei Rischi (DVR), ove previsto;
- aggiornare la formazione e informazione del personale (ove presente), con specifico addestramento sull'utilizzo dei DPI forniti;
- rispettare le regole di corretta manutenzione delle apparecchiature prescritte o suggerite dal fabbricante o produttore.



## Arretrati e adeguamento stipendio

In considerazione della sospensione temporanea delle trattative in corso per la definizione del nuovo ACN, e grazie all'impegno che FIMMG ha profuso in queste settimane è arrivato l'ok all'intesa tra Sisac e sindacati ed abbiamo avuto anche il consenso del comitato di settore all'attuazione di quella parte di convenzione che prevede lo sblocco degli arretrati 2018-2019 ed all'incremento stipendiale per il 2020.

Gli arretrati relativi al 2018 sono dal 01-01-2018 di 2,53 €/anno per assistito, quelli relativi al 2019 dal 01-01-2019 2,93 €/anno per assistito, l'incremento stipendiale 2020 sempre 2,93 €/anno per assistito.

Ipotizzando il pagamento dopo il giugno 2020 le somme che dovremmo percepire sono circa 6.700,00 € per un medico con 1000 assistiti e circa 10.000,00 € per il medico con 1500 assistiti.

Pensando che sia una gradita notizia porgo un cordiale invito ai non iscritti FIMMG a considerare che tutto il lavoro che il sindacato svolge sia a livello nazionale che locale ha bisogno del sostegno di tutti, anche con la semplice iscrizione.

Alessandria 22 aprile 2020

**Camillo Milano**  
SEGRETARIO PROVINCIALE FIMMG ALESSANDRIA





Cari Colleghi,

dal 18 maggio è in vigore il nuovo Decreto-legge 33 del 16 maggio 2020 “Misure di contenimento del contagio da Coronavirus” e il DPCM del 17 maggio che aggiornano le misure di contenimento del contagio da Coronavirus.

Riportiamo il contenuto di maggiore interesse per la Medicina Generale.

#### **Decreto del 16 maggio 2020**

##### **Articolo 1**

6. E' fatto divieto di mobilità dalla propria abitazione o dimora alle persone sottoposte alla misura della quarantena per provvedimento dell'autorità sanitaria in quanto risultate positive al virus COVID-19, fino all'accertamento della guarigione o al ricovero in una struttura sanitaria o altra struttura allo scopo destinata.
7. La quarantena precauzionale è applicata con provvedimento dell'autorità sanitaria ai soggetti che hanno avuto contatti stretti con casi confermati di soggetti positivi al virus COVID-19 e agli altri soggetti indicati con i provvedimenti adottati ai sensi dell'articolo 2 del decreto-legge n. 19 del 2020.

##### **Articolo 3**

1. Le misure di cui al presente decreto si applicano dal 18 maggio 2020 al 31 luglio 2020, fatti salvi i diversi termini previsti dall'articolo 1.

#### **DPCM del 17 maggio 2020**

- I soggetti con infezione respiratoria caratterizzata da febbre (maggiore di 37,5°C) devono rimanere presso il proprio domicilio, contattando il proprio medico curante.
- L'accesso di parenti e visitatori a strutture di ospitalità e lungo degenza, residenze sanitarie assistite (RSA), hospice, strutture riabilitative e strutture residenziali per anziani, autosufficienti e non, è limitata ai soli casi indicati dalla direzione sanitaria della struttura, che è tenuta ad adottare le misure necessarie a prevenire possibili trasmissioni di infezione.

## Misure di contenimento del contagio da Coronavirus

- Viene ribadita espressa raccomandazione a tutte le persone anziane o affette da patologie croniche o con multimorbilità ovvero con stati di immunodepressione congenita o acquisita, di evitare di uscire dalla propria abitazione o dimora fuori dai casi di stretta necessità.
- Si raccomanda ai datori di lavoro la fruizione da parte dei lavoratori dipendenti dei periodi di congedo ordinario e di ferie e sia attuato il massimo utilizzo di modalità di lavoro agile per le attività che possono essere svolte al proprio domicilio o in modalità a distanza.
- Il personale sanitario si attiene alle appropriate misure per la prevenzione della diffusione delle infezioni per via respiratoria previste dalla normativa vigente e dal Ministero della salute sulla base delle indicazioni dell'OMS.
- Sono sospesi congressi, riunioni, meeting ed eventi sociali, in cui è coinvolto personale sanitario o personale incaricato dello svolgimento di servizi pubblici essenziali o di pubblica utilità.
- In riferimento all'assistenza ai detenuti, le articolazioni territoriali del Servizio sanitario nazionale assicurano mediante adeguati presidi i nuovi ingressi negli istituti penitenziari e negli istituti penali per minorenni. I nuovi ingressi sintomatici sono posti in isolamento raccomandando la valutazione di misure di detenzione domiciliare. Limitazioni anche per i colloqui con i famigliari e per la libertà vigilata.
- Le disposizioni si applicano dal 18 maggio al 14 giugno 2020.

*Roma, 19 maggio 2020*





In questi giorni di assoluta emergenza riceviamo numerose richieste da parte di Colleghi per avere indicazioni su come comportarsi per le pratiche infortunistiche INAIL. Abbiamo ricevuto anche alcune lamentele circa le difficoltà riscontrate nei contatti con l'INAIL sia per informazioni che per la gestione delle pratiche di infortunio. Abbiamo quindi preso contatto con i Dirigenti dell'Ente e analizzato tutta la documentazione disponibile sino ad ora. Ecco quindi alcune sintetiche note esplicative, la documentazione cui fare riferimento ed i recapiti telefonici utili.

#### OPERATORI SANITARI

Indicazioni provenienti da Documento Regione Piemonte del 10.4.2020 su **EMERGENZA COVID 19: gestione della sorveglianza sanitaria dei lavoratori della sanità e della assistenza nelle ASR.**

Si considera sintomatica la persona con

- Un sintomo tra febbre, dispnea, tosse oppure
- Due sintomi tra faringodinia, rinorrea, iposmia, ageusia, diarrea

#### Cosa deve fare il MMG:

**Operatori sanitari con comparsa di sintomi a domicilio:** certificato INPS + segnalazione SISF per il monitoraggio. Se tampone positivo il MMG redige certificato infortunio INAIL. Il lavoratore deve comunque sempre avvertire il medico competente della sua azienda che gli spiegherà le procedure.

Nessun problema se l'infortunio INAIL si dovesse sovrapporre come giorni alla malattia INPS: esiste convenzione fra i due enti per le compensazioni.

La certificazione INAIL deve essere compilata preferibilmente per via telematica utilizzando le credenziali di accesso alla piattaforma. In caso di impossibilità all'invio telematico, il certificato può essere compilato utilizzando un apposito fac-simile.

**Operatori sanitari che sviluppano sintomi sul lavoro:** tampone immediato disposto dal medico competente. Se positivo, il medico competente produce certificato INAIL, il lavoratore avverte il MG che segnala la positività al SISF e che dovrà provvedere al monitoraggio. Se negativo il MG lo mette in malattia INPS per la durata della sintomatologia.

**Rientro al lavoro:** il dipendente positivo al primo tampone o che ha sviluppato sintomatologia fortemente sospetta, deve comunque, prima di rientrare, comunicare telefonicamente la propria condizione al medico competente, il quale provvederà per l'effettuazione dei tamponi necessari per verificare la guarigione. Il primo tampone di verifica deve essere eseguito NON prima che siano trascorsi 14 giorni dal riscontro di positività o di sintomatologia tipica e comunque NON prima che siano trascorsi 7 giorni dalla scomparsa dei sintomi. Il rientro è consentito dopo due tamponi negativi a distanza di 48 ore, ma il lavoratore dovrà mantenere misure precauzionali per altri 14 giorni, compreso l'isolamento domiciliare nelle ore non di servizio.

#### DALLA NOTA INAIL del 20.04.2020:

*"... per gli operatori sanitari vige una presunzione semplice di origine professionale e, pertanto, va sempre effettuata, quanto meno a fini cautelativi, la denuncia di infortunio in caso di positività al tampone in quanto è di esclusiva competenza dell'Istituto ogni valutazione circa la ricorrenza degli estremi di legge per l'indennizzabilità".*

#### Dalle FAQ INAIL

**LAVORATORI INTERESSATI.** *Nell'attuale situazione pandemica, questo rischio specifico connota anche altre attività lavorative che comportano il costante contatto con il pubblico/l'utenza: lavoratori che operano in frontoffice, alla cassa, addetti alle vendite/banconisti, personale non sanitario operante all'interno delle strutture sanitarie con mansioni tecniche, di supporto, di pulizie, operatori del trasporto infermi, ecc ...*

**INFORTUNIO IN ITINERE.** *Posto che in quest'ultima fattispecie non*

## A proposito di infortunio INAIL nell'emergenza COVID-19

*sono catalogati soltanto gli incidenti da circolazione stradale, ma tutti quelli occorsi al lavoratore assicurato durante il normale percorso di andata e ritorno dal luogo di abitazione a quella di lavoro, anche gli eventi di contagio da nuovo coronavirus accaduti durante tale percorso sono configurabili come infortunio in itinere.*

**DECORRENZA.** *La conferma diagnostica rappresenta il momento della regolarizzazione del caso da cui far decorrere la tutela. Quale il soggetto sia stato in malattia (all'epoca sospetta Covid-19) e, quindi, in quarantena o in isolamento fiduciario domiciliare, la conferma del test consentirà la regolarizzazione del caso con decorrenza dal momento della attestata assenza dal lavoro.*

**ESITO TAMPONE SEMPRE INDISPENSABILE?** *Stante la segnalata incostanza nell'effettuazione dei test su tampone, secondaria alle difficoltà operative in fase di emergenza, in tali fattispecie può intendersi per conferma diagnostica ai fini medico-legali-indennitari, la ricorrenza di un quadro clinico suggestivo di Covid-19, accompagnato da una rilevazione strumentale altrettanto suggestiva, in compresenza di elementi anamnestico-circostanziali ed epidemiologici dirimenti. Potrà confortare la diagnosi il risultato del test sierologico, qualora disponibile.*

#### MEDICO COMPETENTE: quali sono i suoi compiti

In previsione della riapertura delle attività produttive e commerciali il 24 aprile 2020 le Parti sociali hanno integrato il Protocollo sottoscritto in data 14 marzo 2020 sull'adozione delle misure di prevenzione e sicurezza negli ambienti di lavoro per la prevenzione ed il contenimento dei contagi da COVID-19.

Nel Protocollo sono specificate le funzioni e le responsabilità del medico competente, in particolare:

- il medico competente segnala all'azienda situazioni di particolare fragilità e patologie attuali o pregresse dei dipendenti e l'azienda provvede alla loro tutela nel rispetto della privacy;
- il medico competente applicherà le indicazioni delle Autorità Sanitarie . ... potrà suggerire l'adozione di eventuali mezzi diagnostici qualora ritenuti utili al fine del contenimento della diffusione del virus e della salute dei lavoratori;
- alla ripresa delle attività è opportuno che sia coinvolto per le identificazioni dei soggetti con particolari situazioni di fragilità e per il reinserimento lavorativo di soggetti con pregressa infezione da COVID-19;
- per il reintegro progressivo di lavoratori dopo l'infezione da COVID-19, il medico competente, previa presentazione di certificazione di avvenuta negativizzazione del tampone, effettua la visita medica precedente alla ripresa del lavoro a seguito di assenza per motivi di salute di durata superiore ai sessanta giorni continuativi, al fine di verificare l'idoneità alla mansione, nonché per valutare profili specifici di rischiosità.

#### Documenti allegati

1. PROTOCOLLO REGIONALE SORVEGLIANZA OPERATORI SANITARI.
2. INAIL - Nota Trattazione dei casi Covid-19 - Trasmissione documentazione a Regione ed ASL del 20.4.2020
3. PROSPETTO ITER TRATTAZIONE CASI INAIL
4. RECAPITI TELEFONICI SEDI INAIL
5. FAQ INAIL
6. PROTOCOLLO TRA LE PARTI SOCIALI PER LA RIPRESA DELLE ATTIVITA'
7. MODELLO PER CERTIFICAZIONE NON TELEMATICA

**Quanto scritto nelle presenti pagine è il frutto di una personale elaborazione delle norme di legge. Tali interpretazioni non sono esimenti nè possono essere utilizzate a discolora in qualsiasi giudizio (civile o penale) poichè frutto solo della libera interpretazione dell'estensore.**

Torino, 5 maggio 2020

da FIMMG-TO Notizie



Centro Diagnostico  
**Venezia**  
**Trentasette**

**Dr. Giuseppe Spinoglio**

Specialista in Chirurgia  
Generale

- Direttore Scuola Speciale SIC di Chirurgia Robotica
- Direttore EARCS: European Academy of Robotic Colorectal Surgery
- Direttore Programma Chirurgia Robotica e Formazione  
*Istituto Candiolo FPO IRCCS  
Torino*

**Dr. Emilio Rapetti**

Specialista in Oftalmologia

- Esame OCT

**Dr.ssa Caterina Cellerino**

Senologia

Specialista in Radiodiagnostica

**Dr.ssa Anna Maria Costante**

Specialista in Cardiologia

**Dr.ssa Francesca Riboni**

Specialista in Ginecologia e  
Ostetricia

**Dr. Ezio Capuzzo**

Specialista in Ginecologia e  
Ostetricia

- Diagnosi Prenatale
- Ecografia Ostetrica 3D e 4D
- Ecografia Ginecologica

**Centro Diagnostico Venezia Trentasette**

Via Venezia 37 · 15121 Alessandria

Tel 0131 265915 · Fax 0131 251806 · Cell 348 2686255

info@centrodiagnosticovenezia37.it · www.centrodiagnosticovenezia37.it

Direttore sanitario: Dr. E. Capuzzo

Estratto del comunicato stampa dell'Agenzia delle Entrate

## Precompilata 2020 al via con un miliardo di dati Dal 5 maggio è possibile consultarla Dal 14 maggio è possibile provvedere ad invii, integrazioni e modifiche

È disponibile la dichiarazione dei redditi precompilata ed è possibile consultare l'elenco di tutte le informazioni inserite dal Fisco. A partire dal 14 maggio, e fino al 30 settembre, si potrà accettare, modificare e inviare il 730 oppure modificare il modello Redditi, che, invece, potrà essere trasmesso dal 19 maggio al 30 novembre. Cresce anche quest'anno il numero dei dati a disposizione dei contribuenti. L'incremento più marcato si registra nei dati relativi alle spese sanitarie sostenute dai cittadini. Al secondo posto troviamo i numeri relativi ai premi assicurativi. In aumento anche le Certificazioni Uniche e crescono, inoltre, i numeri relativi ai rimborsi delle spese sanitarie. Non presentano, infine, particolari variazioni rispetto all'anno precedente i dati sugli interessi passivi, sui contributi previdenziali e sulla previdenza complementare. Stabili anche i dati sulle spese universitarie.

### LE NOVITÀ DEL 2020, SPESE SANITARIE SEMPRE PIÙ COMPLETE

Nella dichiarazione precompilata 2020 si moltiplicano le informazioni sugli oneri e sulle spese deducibili e detraibili. Oltre alle informazioni già presenti nelle dichiarazioni degli anni precedenti, quest'anno entrano nella dichiarazione precompilata le spese per le prestazioni sanitarie dei dietisti, dei fisioterapisti, dei logopedisti, degli igienisti dentali, dei tecnici ortopedici e di tante altre categorie di professionisti sanitari.

Entrano, inoltre, nel modello precompilato le spese sanitarie per le prestazioni erogate dalle strutture sanitarie militari ed anche i contributi previdenziali versati all'Inps con lo strumento del "Libretto famiglia".

Un'altra novità della precompilata 2020 è la possibilità per l'erede di utilizzare il 730, oltre che il modello Redditi, per la presentazione della dichiarazione dei redditi per conto del contribuente deceduto. Per l'utilizzo del modello 730 è necessario che la persona deceduta abbia percepito nel 2019 redditi dichiarabili con tale modello (da lavoro dipendente, pensione e alcuni redditi assimilati a quelli di lavoro dipendente).

### IL CALENDARIO DELLA DICHIARAZIONE PRECOMPILATA

Il modello è disponibile sia per chi presenta il 730 sia per chi presenta il modello Redditi. Il contribuente e i soggetti delegati potranno visualizzare la dichiarazione precompilata e l'elenco delle informazioni disponibili, con l'indicazione dei dati inseriti e non inseriti e delle relative fonti informative. Il 730 potrà essere inviato a decorrere dal 14 maggio e fino al 30 settembre. Anche il modello Redditi può essere modificato dal 14 maggio ma può essere trasmesso dal 19 maggio al 30 novembre.

### COME ACCEDERE ALLA PROPRIA DICHIARAZIONE

Per visualizzare il proprio modello 730 o il modello Redditi, occorre entrare nell'area riservata del sito delle Entrate, [www.agenziaentrate.gov.it](http://www.agenziaentrate.gov.it), e inserire il nome utente, la password e il pin dei servizi online dell'Agenzia.

È possibile accedere alla propria dichiarazione anche utilizzando la Carta Nazionale dei Servizi, le credenziali rilasciate dall'Inps, oppure tramite Spid, il Sistema Pubblico di Identità Digitale, che consente di utilizzare le stesse credenziali per tutti i servizi online delle pubbliche amministrazioni e delle imprese aderenti.

### INFORMAZIONI: SITO DEDICATO E CALL CENTER PER SCIogliere OGNI DUBBIO

**Tutte le informazioni utili sulla dichiarazione precompilata, dalle principali novità alle domande più frequenti, sono disponibili sul sito dedicato. <https://infoprecompilata.agenziaentrate.gov.it>.**

Punto di riferimento per chiarire ogni dubbio sulla precompilata è, inoltre, il call center dell'Agenzia. Questi i contatti dell'assistenza telefonica delle Entrate: 800.90.96.96 da telefono fisso, 0696668907 (da cellulare) e +39 0696668933 per chi chiama dall'estero. I numeri sono operativi dal lunedì al venerdì, dalle ore 9 alle 17, e il sabato dalle 9 alle 13 (con esclusione delle festività nazionali).

*Roma, 5 maggio 2020*



# Rinnovata dalla FNOMCeO la convenzione Aruba per l'acquisizione o il rinnovo della PEC da parte degli interessati



## - Modalità di accesso alla propria PEC -

Graziella Reposi

**IL CANONE TRIENNALE complessivo a carico dell'iscritto per la Casella PEC di Aruba (rinnovo o nuova attivazione è di euro 4,00 + IVA).**

**Il codice convenzione assegnato da ARUBA al nostro Ordine è sempre: OMCEO-AL-0056**

### PROCEDURA NUOVA ATTIVAZIONE CASELLA PEC

PER PROCEDERE ALL'ACQUISTO DI UNA NUOVA PEC L'ISCRITTO PUÒ CONNETTERSI AL PORTALE ARUBA PEC "WWW.PEC.IT" E CLICCARE SU "CONVENZIONI", DOVE POTRÀ DIGITARE IL CODICE CONVENZIONE DELL'ORDINE AVUTO DA FNOMCEO, OPPURE CLICCARE DIRETTAMENTE SU [HTTPS://WWW.PEC.IT/CONVENZIONI.ASPX](https://www.pec.it/convenzioni.aspx)

### PROCEDURA RINNOVO CASELLA PEC

In fase di scadenza il titolare della casella riceverà, alla mail di riferimento presente nei dati intestatario, la seguente comunicazione che informa della prossima scadenza della casella:

"Gentile Cliente,

la casella di posta Elettronica Certificata NOMECASELLA scadrà in data: DATASCADENZA.

Per effettuare il rinnovo è sufficiente cliccare sul seguente link: <http://www.pec.it> e seguire la procedura.

Al termine dell'ordine di rinnovo verrà inviata un'e-mail riepilogativa in cui saranno indicati:

- ID ORDINE da inserire nella causale di pagamento;
- IMPORTO da versare;
- Estremi per effettuare IL PAGAMENTO (carta di credito, Paypal, bollettino postale, bonifico).

Pagando con carta di credito o Paypal avrai il vantaggio di vedere registrato subito il tuo pagamento.

Precisiamo che il pagamento anticipato dell'ordine di rinnovo, non comporterà variazioni alla prossima data di scadenza del servizio."

### IMPORTANTE – SCADENZA DELLA PEC

Il giorno successivo alla data di scadenza, qualora non risultino pervenuti l'ordine di rinnovo ed il relativo pagamento, il servizio verrà disattivato e la casella cesserà di funzionare.

### ATTENZIONE

Nel caso in cui la casella comunicata al Registro delle Imprese non venisse rinnovata, sarà necessario comunicare al Registro una nuova casella in sostituzione di quella scaduta.

Per procedere all'ordine di rinnovo sarà necessario utilizzare il link riportato nella mail o entrare sul sito ([www.pec.it](http://www.pec.it)), cliccando sulla sezione <<Rinnovi.>>

Sarà necessario inserire le credenziali:

- O LA LOGIN@ARUBA.IT
- O IL NOME DELLA CASELLA PEC CHE SI DESIDERA RINNOVARE E POI LA RELATIVA PASSWORD

### MODALITA' DI ACCESSO

Per accedere alla propria PEC di Aruba occorre:

- entrare nel portale Aruba PEC "www.pec.it" e cliccare su webmail. Si aprirà la pagina e si potrà quindi inserire indirizzo PEC e password.

### CONTATTI DI RIFERIMENTO CON ARUBA PEC PER GLI ISCRITTI

- Portale di assistenza disponibile 24h/24h all'indirizzo <https://assistenza.aruba.it/.it>
- Assistenza telefonica disponibile dal lunedì al venerdì ai numeri +39 0575 0504 opzioni 2-2

## RICORDIAMO

**DOTT. GIUSEPPE CIRIELLO**

di anni 93, Generale Medico SPE (Servizio Permanente Effettivo), Direttore degli Ospedali Militari di Alessandria, Bari e Torino, in pensione, deceduto il 18 marzo 2020 ad Alessandria.

Rinnoviamo alla Famiglia in lutto ed alla figlia **Dott.ssa Maria Matilde** le più sentite ed affettuose condoglianze.

Il sito dell'Ordine: [www.ordinemedici.al.it](http://www.ordinemedici.al.it)



## I test anticorpali nella diagnosi da infezione da COVID-19

Sul sito dell'Ordine abbiamo pubblicato in Home Page nella Sezione "Emergenza Coronavirus Covid-2019" il documento "I test anticorpali nella diagnosi

da infezione da Covid-19" dell'Ordine dei Medici Chirurghi e degli Odontoiatri di Verona, pensando possa essere utile per i Colleghi interessati.

## Prescrizioni di medicinali contenenti sostanze stupefacenti o psicotrope con ricetta dematerializzata, del Ministero dell'Economia e delle Finanze e del Ministero della Salute

Sul sito dell'Ordine abbiamo pubblicato la nota congiunta del Ministero dell'Economia e delle Finanze e del Ministero della salute concernente "Prescrizioni di medicinali contenenti sostanze stupefacenti o psicotrope con ricetta dematerializzata". Tale nota chiarisce che, con riferimento alle procedure di prescrizione delle sostanze stupefacenti o psicotrope da parte dei medici, inclusi i medici che operano per il Servizio di assistenza sanitaria ai naviganti e aeronaviganti (SASN), le procedure di dematerializzazione sono le medesime di cui al DM 2/11/2011, e avvengono attraverso:

- Il rilascio del Numero di ricetta elettronica (NRE) tramite il SAC (anche tramite SAR);

- il rilascio del promemoria della ricetta al paziente, anche tramite i canali alternativi di cui all'art. 3-bis del medesimo DM 2/11/2011, nonché, per la fase emergenziale Covid-19, secondo quanto previsto dall'Ordinanza della Protezione Civile n. 651 del 19 marzo 2020, pubblicata sulla Gazzetta Ufficiale n. 74 del 21 marzo 2020.

Restano ferme le modalità di erogazione dei farmaci a fronte della ricetta dematerializzata, secondo le medesime modalità di cui al DM 2/11/2011.

Con riferimento alla tempistica di attuazione della dematerializzazione delle ricette dei farmaci stupefacenti, l'avvio delle procedure dovrà essere convenuto con ciascuna Regione/PA.

**FINO AL PERDURARE DELL'EMERGENZA CORONAVIRUS "ALESSANDRIA MEDICA" ORGANO UFFICIALE DELL'ORDINE DEI MEDICI CHIRURGHI E DEGLI ODONTOIATRI DI ALESSANDRIA, USCIRÀ SOLTANTO NELLA VERSIONE DIGITALE SUL SITO DELL'ORDINE**

**CHIUSURA UFFICI** Si comunica che gli uffici dell'Ordine RIMARRANNO CHIUSI il giorno di **LUNEDI' 1° GIUGNO 2020**

### ALBI PROFESSIONALI

MEDICI CHIRURGHI  
Iscritti al 30.04.2020  
N. 2022

ODONTOIATRI  
Iscritti al 30.04.2020  
N. 387

Duplici iscritti: N. 192

# Calendario Appuntamenti Culturali

**16.05.2020** - 08,30 - 17,30  
(6) Hotel Ariotto Village - Terruggia (Via Prato, 39)  
**INTEGRAZIONE OSPEDALE E TERRITORIO: DOLORE OSTEOARTICOLARE DALLA CLINICA ALLA APPROPRIATEZZA PRESCRITTIVA**  
Sono stati richiesti i crediti ECM

**16.05.2020** - 09,00 - 18,10  
(8) Hotel Diamante - Alessandria, Spinetta Marengo (Viale della Valletta, 180)  
**ONJ (MRONJ) UPDATE 2020 - OSTEONECROSI DELLE OSSA MASCELLARI DA BIFOSFONATI E ALTRI FARMACI: PREVENZIONE, DIAGNOSI, FARMACOVIGILANZA, TRATTAMENTO**  
Sono stati richiesti i crediti ECM

**16.05.2020** - 08,30 - 16,30 - **RIMANDATO PER EMERGENZA SANITARIA**  
(10) Sala Convegni Circolo di Lettura (Corso Leoniero, 8)  
**GESTIONE DEL PAZIENTE CARDIOLOGICO IN ASL AL: PERCORSO CONDIVISO OSPEDALE-TERRITORIO**  
Sono stati assegnati 6 crediti ECM

**29.05.2020** - 14,00 - 19,30 - **RIMANDATO PER EMERGENZA SANITARIA**  
(4) Foro Boario - Nizza Monferrato (Piazza Garibaldi)  
**VII CONVEGNO NAZIONALE DELITTO DI PLAGIO: VUOTO NORMATIVO E PROSPETTIVE DI TUTELA**  
Sono stati richiesti i crediti ECM

(4) Convegno organizzato dall'Ordine degli Avvocati di Alessandria e dal GRIS-Gruppo di ricerca e informazione socio-religiosa con il patrocinio del Comune di Nizza Monferrato, del Comune di Acqui Terme e dell'Ordine dei Medici Chirurghi e degli Odontoiatri della provincia di Alessandria.

(6) Evento organizzato dall'Ambulatorio Terapia del Dolore dell'ASL AL con il patrocinio dell'Ordine dei Medici Chirurghi e degli Odontoiatri della provincia di Alessandria.

(8) Convegno organizzato dalla Rete Oncologica Piemonte - Valle d'Aosta, dal Centro Documentazione Osteonecrosi dell'Azienda Ospedaliera "SS. Antonio e Biagio e C. Arrigo" di Alessandria e dalla SIPMO - Società Italiana Patologia e Medicina Orale con il patrocinio dell'Ordine dei Medici Chirurghi e degli Odontoiatri della provincia di Alessandria.

(10) Congresso organizzato dalla SC di Cardiologia dell'Ospedale San Giacomo di Novi Ligure - ASL AL con il patrocinio dell'Ordine dei Medici Chirurghi e degli Odontoiatri della provincia di Alessandria.

Si pregano gli interessati di segnalare con tempestività le date di ogni incontro.

SI INVITA A CONTROLLARE SE GLI EVENTI SOPRARIPORTATI, DI CUI NON ABBIAMO PIÙ AVUTO NOTIZIA DI RINVIO, SIANO STATI SOSPESI PER L'EMERGENZA EPIDEMIOLOGICA.



**Direttore Sanitario**  
**Dott. Giuseppe Stassano**  
Specialista in Igiene

**ALESSANDRIA**  
Corso Cento Cannoni, 18  
Tel. 0131/254745 - Fax 0131/235886

**PRELIEVI h. 8-10**  
**SENZA PRENOTAZIONE**

**REFERTI h. 15/16**

**Punto prelievi**  
**TORTONA**  
Piazza delle Erbe, 5/c  
(presso Poliambulatorio  
Omodeo Zorini)

**PRELIEVI LUNEDI'**  
**E GIOVEDI' h. 8-9,30**





**UNIONE** S.r.l.

di Giordano, Taverna e Sorisio

**Agenzia Generale di Alessandria**

via Faà di Bruno 33-35 ang. via Alfieri - Alessandria  
tel. 0131 25 04 20 - 0131 25 20 20 - fax 0131 25 04 22

 335 53 88 411 SOLO MESSAGGI

e-mail: 39402@unipolsai.it -  UniOne srl - Assicurazioni

**UnipolSai**  
ASSICURAZIONI

- R. C. Auto, Furto, Incendio, Kasko
- Abitazione
- Previdenza integrativa
- Responsabilità civile professionale
- Infortuni
- Noleggio a lungo termine
- Servizi Utility: Energia e Gas

**PARTICOLARI AGEVOLAZIONI**  
agli iscritti all'Ordine  
dei **Medici Chirurghi** e degli **Odontoiatri**  
della provincia di Alessandria  
e ai loro famigliari

