

ORDINE DEI MEDICI CHIRURGI E DEGLI ODONTOIATRI  
DELLA PROVINCIA DI ALESSANDRIA

alessandriamedica

11-12|2011

RIVISTA MENSILE  
DELL'ORDINE DEI MEDICI CHIRURGI  
E DEGLI ODONTOIATRI

## Consiglio Direttivo

Dott. Mauro Cappelletti (Presidente)  
Dott. Gian Mario Santamaria (Vice Presidente)  
Dott. Mario Negri (Segretario)  
Dott. Salvatore Di Franco (Tesoriere)

## Consiglieri

Dott.ssa Clara Bussi  
Dott. Riccardo Cavaliere  
Dott. Giorgio Comazzi  
Dott. Enrico Lazzarini  
Dott. Giovanni Iacono  
Dott.ssa Monica Imelio  
Dott. Antonio Giovanni Maconi  
Dott. Enio Giuseppe Mantellini  
Prof. Giancarlo Moreo  
Dott. Simone Porretto  
Dott. Pier Luigi Porta  
Dott. Silvio Roldi  
Dott.ssa Oria Trifoglio

## Revisori dei Conti

Dott. Giancarlo Rovere (Presidente)  
Dott.ssa Renata Canepa  
Dott.ssa Anna Maria Zaccone

## Revisore dei Conti supplente

Dott.ssa Mariaem Manuela Boffa

## Commissione Odontoiatri

Dott. Giovanni Iacono (Presidente)  
Dott.ssa Monica Imelio (Segretario)  
Dott. Gaetano Barbagallo  
Dott. Ettore Coucourde  
Dott. Paolo Patrucco

## Direzione

Graziella Reposi

## ORARIO DI APERTURA AL PUBBLICO DEGLI UFFICI

DAL LUNEDÌ AL VENERDÌ

mattino dalle ore 9 alle ore 13

pomeriggio dalle ore 14 alle ore 16

SABATO CHIUSO

Il Presidente **Dott. Mauro CAPPELLETTI**

Il Vice Presidente **Dott. Gian Mario SANTAMARIA**

Il Segretario **Dott. Mario NEGRI**

ricevono **previo appuntamento telefonico**

## CONSULENZE su appuntamento telefonico

### Consulenza Legale

### Consulenza Fiscale e Consulenza sul Lavoro

### Consulenza Previdenziale-Assistenziale

### Consulenza Assicurativa

### Consulenza Medicina del Lavoro

### Consulenza Medicina Legale

### Consulenza Medicina Generale

### Consulenza Pediatria di Base

### Consulenza Medicina Ambulatoriale

### Consulenza Odontoiatria

### Consulenza Medici Specializzandi CEE

### Consulenza Medici Continuità Assistenziale, Graduatorie e Concorsi 118

### Consulenza Medicina Sportiva

### Consulenza Medici Ospedalieri

### Consulenza, compilazione, invio Mod. 730

- Giorgio Rosso  
- Aloisia Ferraris  
- Graziella Reposi  
- Giuseppe Giordano  
- Marco Pestarino  
- Riccardo Cavaliere  
- Vincenza Palermo  
- Anna Maria Zaccone  
- Mauro Cappelletti  
- Giorgio Comazzi  
- Umberto C. De Lorenzi  
- Giovanni Iacono  
- Salvatore Di Franco  
- Antonio Giovanni Maconi  
- Paolo Barberis

- Luigi Mazza  
- Antonello Santoro  
- Mario Negri  
- Aloisia Ferraris  
- Alfio Scrivanti

Rivista mensile  
dell'Ordine dei Medici Chirurghi  
e degli Odontoiatri  
della Provincia di Alessandria

## Direttore Responsabile

Dott. Mauro CAPPELLETTI

## Redattore Capo

Dott. Antonio Giovanni MACONI

## Vice Redattori

Dott. Pier Luigi PORTA  
Sig.ra Graziella REPOSI

## Progetto grafico

Arch. Mauro BERTA

OMCEO - Alessandria

Via Pisacane, 21

15121 Alessandria

Tel. 0131 253666

Fax 0131 52455

[www.ordinemedici.al.it](http://www.ordinemedici.al.it)

[omceo@ordinemedici.al.it](mailto:omceo@ordinemedici.al.it)

[ordinemedical@postacert.com](mailto:ordinemedical@postacert.com)

Aut. trib. AL n. 33 - Decret. 4.10.49

Litografia Viscardi - Alessandria

*Il giornale è l'organo ufficiale dell'Ordine e pertanto siamo grati a quei Colleghi che desiderano collaborare con contributi di vario genere (culturale, informativo, sindacale, ecc.) alla sua realizzazione.*

*Per esigenze organizzative, le richieste di pubblicazione di testi o programmi di convegni su un determinato numero mensile devono pervenire all'Ordine al più tardi entro il 20 del mese precedente.*

*Nel rispetto della libertà di opinione, la Direzione e la Redazione si riservano di adeguare il materiale presentato alle esigenze di spazio e di impaginazione e di non pubblicare articoli, espressioni denigratorie o polemiche non ritenute idonee al prestigio dell'Ordine.*

**IL REDATTORE CAPO**

*Antonio Giovanni Maconi*

**La riproduzione di articoli pubblicati su "Alessandria Medica" e sul sito internet non necessita di preventiva autorizzazione da parte della redazione.**

**È indispensabile tuttavia riportare in calce agli stessi la citazione della fonte di provenienza dell'articolo ed il nome dell'autore.**

02

### **Elezioni dell'Ordine**

Mauro Cappelletti confermato alla guida dell'Ordine  
I rappresentanti dell'Ordine  
Operazioni elettorali

06

### **Convegni, Corsi, Congressi**

Progetto "Scuole che fanno la differenza" Rifiuti, Ambiente e Salute  
Anticipazioni Diagnostiche del Tumore della mammella e del polmone

07

### **In evidenza**

L'alessandrino Renato Balduzzi è il nuovo Ministro della Salute  
Borsa di studio in memoria del Prof. Giovanni Maconi  
Borsa di studio in memoria del Dott. Giuseppe Allemani  
Posta Elettronica Certificata  
Ringraziamento  
Ammissione in soprannumero al corso di medicina generale  
Graduatoria pediatria di libera scelta  
Graduatoria medicina generale, continuità assistenziale, emergenza territoriale 118 e medicina dei servizi  
Chiusura uffici  
Scadenze 31 gennaio 2012  
Registro Italiano dei Medici  
Il Registro Italiano in internet

11

### **Notizie dalla FNOMCeO**

Obiettivo risarcimento  
Denuncia pratica commerciale scorretta "Groupon"  
Segnalazione "Groupon"

14

### **Previdenza ed Assistenza**

Contributi previdenziali ENPAM sui compensi per la medicina generale  
Ammissione strutture ONAOSI per corsi formazione post-laurea  
Assegnazione contributi domiciliari ONAOSI per formazione post-laurea  
Pensione ENPAM agli iscritti nati nell'anno 1947  
Pensione supplementare ENPAM quota B ai medici ultra65enni  
Pagamento acconti riscatti ENPAM

18

### **Fisco**

Scadenza comunicazioni "Spesometro" al 31 dicembre 2011

19

### **Informazioni**

Fiori d'arancio  
Ricordiamo  
Auguri

20

### **La voce dei Sindacati**

ANAAO-ASSOMED - Norme anti specializzandi 83-91  
ANDI - Nuovo apprendistato

## Mauro Cappelletti confermato alla guida dell'Ordine



### Rinnovo elettorale

**C**ari Collegi, sono terminate le elezioni dell'Ordine e troverete nelle pagine seguenti i risultati elettorali e il rinnovo delle cariche dell'Esecutivo votato dai consiglieri eletti.

E' ora il momento di organizzare il lavoro e le attività del prossimo Consiglio e di portare come di solito alcune considerazioni agli iscritti.

Vi è stata notevole partecipazione al voto da parte dei medici; potrebbero averla favorita le benigne condizioni atmosferiche, il desiderio di visitare la nuova sede, le consuete sollecitazioni alla partecipazione (questa volta comparse anche sui mass media sottolineando la veste dell'Ordine quale istituzione di ente pubblico); ma forse può avere influito, desidero pensare, anche il buon lavoro svolto in questi anni, la serietà e la coerenza nello svolgere i nostri compiti, la sobria ma costante presenza del giornale, la dignità di svolgere il nostro compito senza proclami ma anche senza cedimenti a mode, idolatrie vecchie e nuove, populismi.

Questo atteggiamento sobrio, tipico della cultura della popolazione della nostra provincia di fronte a nuove immense problematiche, si

accompagna ad un operare senza proclami, dal rinnovo della sede che si era reso ormai indispensabile, alla realizzazione di eventi formativi, alla puntuale informazione previdenziale, ad un dibattito ed una informazione fatta di tanti piccoli tasselli più che di titoli cubitali.

Questi ultimi riservati ai casi veramente necessari quando occorre davvero alzare la voce.

Il passaggio dei Collegi al voto è stato veramente un insieme umano di rilievo per chi lo sa cogliere. Dignità, presenza, decoro, serietà.

E tanta ammirazione per le numerose diversità interne alla categoria, i colleghi in pensione, con varie condizioni di salute, quelli vicini alla pensione, ognuno con i suoi pensieri, le sue riflessioni, le sue considerazioni sul loro passato e il loro futuro, le loro vicende familiari che ne condizionano spesso la vita quotidiana. E poi la fascia di mezzo, i professionisti maturi, dipendenti o privati, con la loro grinta, la sana ambizione di essere aggiornati e attivi, e i giovani, intimiditi alcuni, che entrano in silenzio ed in silenzio escono.

Ha fatto piacere poi qualche ringraziamento sommosso, per le notizie che appaiono su "alessandriamedica" e la sorpresa per la gratitudine espressa da alcuni sulla presenza di un editoriale che dia una cornice di riflessione, faccia da sponda ai loro pensieri, possa consentire una identificazione ed un riconoscimento.

Questa grande dignità che ho ammirato in tutti si riflette in un Consiglio che in questi anni si è coagulato in un rapporto di stima reciproca. Nessuno di noi è un fenomeno, siamo tutti professionisti che lavorano o hanno lavorato intensamente, ma forse questa squadra può fare i suoi compiti, ragionando con buon senso e ascoltando la realtà, pronti ad intervenire come facciamo quando serve. Magari anche se non lo si viene a sapere.

Cosa c'è dietro l'angolo? Nessuna certezza. Da oggi si naviga a vista, osservando giorno per giorno l'evolvere della situazione e correggendo le rotte. Forse da oggi si può anche dire una cosa molto forte. La sanità è in mano all'economia. Il ragioniere capo dello stato è molto più importante di prima. La qualità dell'assistenza è ancora di più nelle nostre mani. Forse presso i governi europei offrire più qualità a maggior costo potrebbe non più interessare.

Lavoriamo insieme con la consueta tenacia.

Buone feste di Santo Natale a tutti voi

*Mauro Cappelletti*

2012

2013

2014

I Rappresentanti dell'Ordine



Mauro Cappelletti



Gian Mario Santamaria



Salvatore Di Franco



Mario Negri



Clara Bussi



Riccardo Cavaliere



Giorgio Comazzi



Enrico Lazzarini



Antonio Giovanni Maconi



Enio Giuseppe Mantellini



Giancarlo Moreo



Simone Porretto



Pier Luigi Porta



Silvio Roldi



Oria Trifoglio



Giovanni Iacono



Monica Imelio



Gaetano Barbagallo



Ettore Coucourde



Paolo Patrucco



Giancarlo Rovere



Renata Canepa



Anna Maria Zaccone



Mariaemanuela Boffa

## Operazioni elettorali



LE ELEZIONI SVOLTESI NEI GIORNI 19-20-21 NOVEMBRE 2011 HANNO RAGGIUNTO IL NUMERO LEGALE SIA PER IL CONSIGLIO DIRETTIVO (QUORUM 688), SIA PER LA COMMISSIONE ODONTOIATRI (QUORUM 127), CHE PER IL COLLEGIO DEI REVISORI DEI CONTI (QUORUM 815).

### CONSIGLIO DIRETTIVO

Hanno votato N. 821 iscritti.

Sono stati proclamati eletti a Componenti del Consiglio Direttivo degli Iscritti all'Albo dei Medici Chirurghi:

	Voti N.
1 - Dott. CAPPELLETTI Mauro	652
2 - Dott. MACONI Antonio Giovanni	575
3 - Dott. COMAZZI Giorgio	551
4 - Dott. CAVALIERE Riccardo	548
5 - Dott.ssa BUSSI Clara	543
6 - Dott. LAZZARINI Enrico	539
7 - Dott.ssa TRIFOGLIO Oria	533
8 - Dott. DI FRANCO Salvatore	532
9 - Dott. PORRETTO Simone	531
10 - Dott. PORTA Pier Luigi	529
11 - Dott. ROLDI Silvio	427
12 - Dott. SANTAMARIA Gian Mario	396
13 - Dott. MANTELLINI Enio Giuseppe	389
14 - Dott. NEGRI Mario	366
15 - Prof. MOREO Giancarlo	356

Hanno altresì conseguito voti:	Voti N.	anzianità iscrizione
16 - Dott. TOFANINI Paolo	284	
17 - Dott. PRATI Luigi	246	
18 - Dott. FERRETTI Gabriele	176	
19 - Dott.ssa CANEPA Renata	20	
20 - Dott. MILANO Camillo	8	
21 - Dott. GHIAZZA Gianfranco	6	25.01.1979
22 - Dott. ROVERE Giancarlo	6	08.06.1984
23 - Dott.ssa BOFFA Mariaem Manuela	6	27.04.1989
24 - Dott.ssa ZACCONE Anna Maria	5	15.05.1975
25 - Dott. FERRARESE Moreno Fulvio	5	06.01.1984

Seguono N. 320 nominativi con quattro, tre, due o uno voti.

### COMMISSIONE ODONTOIATRI

Hanno votato N. 166 iscritti.

Sono stati proclamati eletti a Componenti la Commissione Odontoiatri:

	Voti N.
1 - Dott.ssa IMELIO Monica	88
2 - Dott. IACONO Giovanni	86
3 - Dott. BARBAGALLO Gaetano	83
4 - Dott. COUCOURDE Ettore	76
5 - Dott. PATRUCCO Paolo	44

I primi due, avendo conseguito un maggior numero di voti, entrano a far parte del Consiglio Direttivo dell'Ordine.

Hanno altresì conseguito voti:	Voti N.	anzianità iscrizione
6 - Dott. VIGNOLO Roberto	35	
7 - Dott. ARFINI Rino	5	21.03.1986
8 - Dott. FOSSATI Mario Adolfo	5	11.01.1987

Seguono N. 52 nominativi con quattro, tre, due o uno voti.

### COLLEGIO REVISORI DEI CONTI

Hanno votato N. 987 iscritti.

Sono stati proclamati eletti a Componenti il Collegio dei Revisori dei Conti:

REVISORI EFFETTIVI:

	Voti N.
1 - Dott.ssa ZACCONE Anna Maria	529
2 - Dott. ROVERE Giancarlo	524
3 - Dott.ssa CANEPA Renata	498

REVISORE SUPPLENTE:

	Voti N.
1 - Dott.ssa BOFFA Mariaem Manuela	484

Hanno altresì conseguito voti:

REVISORI EFFETTIVI:

	Voti N.
4 - Dott.ssa ACCETTONE Elisabetta	37

Seguono N. 290 nominativi con quattro, tre, due o uno voti.

REVISORE SUPPLENTE:

	Voti N.
2 - Dott.ssa ACCETTONE Elisabetta	5

Seguono N. 330 nominativi con quattro, tre, due o uno voti.

\_\_\_\_\_ O \_\_\_\_\_

LA SERA DI LUNEDÌ 28 NOVEMBRE I NEO-ELETTI, CONVOCATI A NORMA DI LEGGE DAL CONSIGLIERE PIÙ ANZIANO DI ETÀ PROF. GIANCARLO MOREO, HANNO DISTRIBUITO LE SEGUENTI CARICHE:





Direzione Distretto  
Ufficio Scolastico Territoriale

## Progetto: “Scuole che fanno la differenza” Rifiuti, Ambiente e Salute

Con il patrocinio dell'Ordine dei Medici Chirurghi e degli Odontoiatri della provincia di Alessandria, della Provincia di Alessandria, delle Amministrazioni comunali – Sindaci dei Comuni capofila dei Distretti ASL AL, della CIPES (Confederazione Italiana Promozione Educazione alla salute – Sezione di Alessandria)

La Direzione dei Distretti dell'ASL AL, in collaborazione con l'Ufficio scolastico di Alessandria, ha realizzato un progetto dal titolo: “Scuole che fanno la differenza” Rifiuti, Ambiente e Salute, rivolto a docenti e studenti del biennio delle Scuole Secondarie di 2° grado dei Distretti dell'ASL AL, con la finalità di promuovere, tra i giovani del territorio e nella comunità intera, una sensibilità ed una cultura ambientale in grado di ridurre l'impatto dei rifiuti urbani su ambiente, salute, società ed economia. L'iniziativa vede coinvolti, oltre ai servizi dell'ASL AL competenti nell'ambito della Prevenzione e Promozione della salute, numerosi soggetti portatori di interesse nelle azioni di politica e gestione ambientale.

### DESTINATARI

Docenti e Studenti del biennio delle Scuole Secondarie di 2° grado dei Distretti dell'ASL AL.

### TEMPI E DURATA DEL PROGETTO

Biennale. Inizio settembre 2011 – Fine giugno 2013.

### OBIETTIVI GENERALI

Il progetto si prefigge di:

- **costruire e/o rinforzare una rete di soggetti del territorio**, istituzionali e non, sensibile e attiva rispetto ai problemi ambientali ed in particolare quelli riguardanti una corretta gestione del ciclo dei rifiuti;
- **mantenere elevata l'attenzione della comunità intera**, anche attraverso la partecipazione a campagne ed eventi, sui temi dell'ambiente, dei rifiuti e dello sviluppo sostenibile;
- **promuovere competenze di educazione ambientale negli studenti**, attraverso un progetto didattico-educativo nell'area **Cittadinanza e costituzione**, con particolare attenzione alla:
  - comprensione delle problematiche riferite alle componenti naturali e sociali dell'ambiente e del territorio in cui si vive;
  - consapevolezza che è possibile rispettare, conservare, migliorare e valorizzare l'ambiente ed il territorio;
  - riflessione sul valore delle risorse naturali come bene comune e come diritto universale per rilanciare nelle famiglie, nelle comunità dei pari, nella Scuola, negli ambienti di vita, comportamenti di consumo “critico” e “responsabile”.



STUDIO RADIOLOGICO  
CENTO CANNONI

Alliance Medical  
in collaborazione con  
Istituto Europeo di Oncologia Milano

CONVEGNO

## Anticipazioni Diagnostiche del Tumore della mammella e del polmone

con il patrocinio dell'Ordine dei Medici Chirurghi e degli Odontoiatri della provincia di Alessandria

27 gennaio 2011

Hotel Diamante

Spinetta Marengo, Via Gambalera  
Alessandria

19,30 - 20,00

Saluti e Presentazione dell'evento - **Franco Perona** Head of Clinics Alliance Medical

- Intervento **Prof. Umberto Veronesi** Direttore Scientifico IEO
- Intervento **Dott. Silvio Plazzotta** Presidente Alliance Medical
- Intervento **Dott. Alberto Piacentino** Direttore Sanitario Studio Radiologico Centocannoni

20,00 - 21,00

**Anticipazione diagnostica del tumore della mammella**

- Intervento **Dott.ssa Brunella Di Nubila**, Vice Direttore Unità di Radiologia Senologica Istituto Europeo di Oncologia

Discussione moderatore: **Dott. Francesco Musante** Direttore del Dipartimento dei Servizi Ospedale Civile SS. Antonio e Biagio e C. Arrigo di Alessandria

20,40 - 21,20

**Anticipazione diagnostica del tumore del polmone**

- Intervento **Dott. Massimo Bellomi** Direttore Divisione di Radiologia IEO
- Intervento **Dott.ssa Giulia Veronesi** Direttore Unità ricerca DIA Prev. Tumore polmonare

Discussione moderatore: **Dott. Francesco Musante** Direttore del Dipartimento dei Servizi Ospedale Civile SS. Antonio e Biagio e C. Arrigo di Alessandria

22,00 - 22,10

Chiusura e saluti - **Franco Perona**

Per l'evento è stato richiesto l'accreditamento ECM del Ministero della Salute





## L'alessandrino Renato Balduzzi è il nuovo Ministro della Salute

Renato Balduzzi, nostro concittadino, è il nuovo Ministro della Salute nel governo Monti.

Nato a Voghera il 12 febbraio 1955, coniugato con tre figli, è professore ordinario di diritto costituzionale presso l'Università del Piemonte Orientale. Dopo aver conseguito nel marzo 1979 la laurea in Giurisprudenza presso l'Università degli Studi di Genova ha compiuto studi di diritto costituzionale europeo presso la Commissione della Comunità economica europea (1981-

1982) e l'Istituto universitario europeo e di diritto costituzionale comparato presso l'Università di Paris X – Nanterre (1985-1986).

Presidente dell'Agenas dal 2007, costituzionalista, esperto di diritto sanitario, è stato Capo ufficio legislativo del Ministro della Salute Bindi con la quale ha lavorato alla stesura della "riforma ter" della sanità nel 1999.

Attualmente è coordinatore del Dottorato di ricerca su "Autonomie locali, servizi pubblici e diritti di cittadinanza" e direttore del Centro di Eccellenza Interfacoltà di servizi per il Management Sanitario.

Il Consiglio dell'Ordine e la Redazione di "alessandriamedica" formulano al neo Ministro i più cordiali auguri di buon lavoro.

## IN INGLESE TI ESPRIMI COME UN BIMBO DI 1 ANNO?



Wall Street Institute, leader mondiale nel campo della formazione linguistica,  
**offre a tutti gli iscritti all'Ordine dei Medici Chirurghi e degli Odontoiatri**

l'opportunità di imparare o perfezionare la conoscenza della lingua inglese.

Percorsi di studio personalizzati e massima flessibilità nella scelta di giorni e orari.

Per tutti gli iscritti all'Ordine e i loro familiari: **consulenza, test di livello gratuiti e soprattutto una borsa di studio pari al 25% del valore del percorso di studi scelto!**

**WALL STREET INSTITUTE- VIA SAN GIACOMO DELLA VITTORIA, 64 -15121 ALESSANDRIA  
TELEFONO 0131/253242 – WSI.ALESSANDRIA@WALLSTREET.IT – WWW.WALLSTREET.IT**

## Borsa di Studio in memoria del Prof. Giovanni Maconi, Primario di Chirurgia Generale, a favore dei neo-laureati in Medicina e Chirurgia iscritti all'Ordine. Anno 2011

Possono partecipare all'assegnazione della borsa di studio per l'anno 2011 i neo-laureati che:

- siano laureati in Medicina e Chirurgia nell'anno 2010;
- abbiano riportato una votazione pari o superiore a 100/110.
- siano iscritti all'Albo Professionale dei Medici Chirurghi dell'Ordine di Alessandria.

**Scadenza 31 dicembre 2011**

## Posta Elettronica Certificata (PEC)

### CONVENZIONE FIRMATA DALL'ORDINE CON POSTE-COM

Si ricorda che sul sito internet dell'Ordine [www.ordinemedici.al.it](http://www.ordinemedici.al.it) nella home page, con il titolo "Posta Elettronica Certificata" sono disponibili le indicazioni per la procedura di attivazione della posta elettronica certificata con Poste-com.

CIASCUN ISCRITTO PUO' LIBERAMENTE AVVALERSI ANCHE DI ALTRI GESTORI.

Con l'attivazione di una casella PEC, si ottempera all'obbligo previsto dal Decreto Legislativo n. 185 del 29.11.2008 (convertito in Legge n. 2 del 28.01.2009).

Infatti, a seguito di questo provvedimento, i professionisti iscritti agli Albi devono dotarsi di un indirizzo di posta elettronica che permetta la certificazione di data e ora dell'invio o della ricezione delle comunicazioni e l'integrità del contenuto delle stesse.

LA LEGGE PREVEDE INOLTRE CHE, UNA VOLTA IN POSSESSO DELLA CASELLA PEC, QUESTA DOVRÀ ESSERE NOTIFICATA ALL'ORDINE INVIANDO UNA E-MAIL DALLA PROPRIA CASELLA PEC ATTIVATA ALL'INDIRIZZO

**[ordinemedical@postacert.com](mailto:ordinemedical@postacert.com)**

## Borsa di Studio per l'anno 2010-2011 in memoria del Dott. Giuseppe Allemani Medico di Medicina Generale Consigliere Revisore dell'Ordine

La Borsa è riservata ad uno studente del corso universitario di laurea in medicina e chirurgia residente nella provincia di Alessandria.

**Scadenza 31 dicembre 2011**

## Ringraziamento

Ringraziamo il Collega Dott. Giorgio Frigo di Acqui Terme, il quale – ancora una volta – ha voluto donare all'Ordine una sua opera pittorica del 2005:

**"Camogli - Luci di primavera"**

# Ammissione in soprannumero al corso triennale a tempo pieno di formazione specifica in medicina generale 2011-2014 di cui al D.Lgs. 368/99

## APPROVAZIONE GRADUATORIA

Sul BURP n. 44 del 03.11.2011 e successivamente sul BURP n. 46 del 17.11.2011 per una rettifica, è stata pubblicata la graduatoria per la selezione dei quattro medici da ammettere in soprannumero al corso triennale a tempo pieno di formazione specifica in medicina generale 2011-2014.

Con tale graduatoria, in base all'art. 3 della L. 401/2000, vengono ammessi in soprannumero al Corso triennale a tempo pieno di formazione specifica in medicina generale 2011-2014 i primi quattro medici inseriti nella stessa senza alcun diritto alla borsa di studio, con la possibilità di svolgere attività libero professionale solo se compatibile con gli obblighi formativi.

Qualora un medico ammesso in soprannumero risultasse vincitore del concorso per l'ammissione al corso di medicina generale con la borsa di studio, dovrà scegliere se frequentare il corso in soprannumero senza borsa di studio oppure quale vincitore del concorso e quindi con erogazione di borsa di studio.

Gli ammessi in soprannumero al corso triennale saranno convocati unitamente ai vincitori del bando di concorso per l'ammissione al corso triennale con borsa di studio e sono tenuti a rispettare e ad accettare tutte le disposizioni e regolamentazioni utili che l'Amministrazione Regionale formalizzerà per pianificare il regolare svolgimento del corso.

Gli interessati potranno prendere visione della graduatoria presso la sede dell'Ordine oppure nel sito dell'Ordine [www.ordinemedici.al.it](http://www.ordinemedici.al.it) nella Sezione "NEWS".

### Graduatoria unica regionale definitiva per i medici specialisti pediatri di libera scelta

Sul BURP della Regione Piemonte n. 47 del 24.11.2011 è stata pubblicata la graduatoria unica regionale definitiva dei medici specialisti pediatri di libera scelta valevole per l'anno 2012.

Gli interessati potranno prendere visione della graduatoria presso la sede dell'Ordine oppure sul sito [www.ordinemedici.al.it](http://www.ordinemedici.al.it) nella Sezione "News".

### Graduatoria unica regionale definitiva suddivisa in 4 aree, valida per l'anno 2012 per la regolamentazione dei rapporti con i medici di medicina generale, i medici di continuità assistenziale, i medici di emergenza territoriale 118 ed i medici addetti alla medicina dei servizi territoriali

Sul BURP della Regione Piemonte n. 47 del 24.11.2011 è stata pubblicata la graduatoria unica regionale definitiva suddivisa in 4 aree, valida per l'anno 2012 per la regolamentazione dei rapporti con i medici di medicina generale, i medici di continuità assistenziale, i medici di emergenza territoriale 118 ed i medici addetti alla medicina dei servizi territoriali.

Gli interessati potranno prendere visione delle graduatorie presso la sede dell'Ordine oppure sul sito [www.ordinemedici.al.it](http://www.ordinemedici.al.it) nella Sezione "News".

### Chiusura uffici venerdì 9 dicembre 2011

Si comunica agli iscritti che gli uffici dell'Ordine rimarranno chiusi nella giornata di venerdì 9 dicembre.

## SCADENZE 31 gennaio 2012



Domanda di inclusione nelle graduatorie per incarichi specialisti ambulatoriali per il 2013, presso le strutture del S.S.N.



Domanda di partecipazione alla graduatoria regionale, per il 2013, di "Medicina Generale" (assistenza primaria, continuità assistenziale, emergenza sanitaria territoriale)



Domanda di partecipazione alla graduatoria regionale, per il 2013, di "Pediatría di libera scelta"

*I moduli per le domande di cui sopra saranno in distribuzione presso gli Uffici dell'Ordine dal 10 gennaio 2012.*



FNOMCeO

## IMPORTANTE

### Registro Italiano dei Medici

All'Ordine dei Medici Chirurghi e degli Odontoiatri  
ALESSANDRIA

In riferimento alla Vostra nota del 17 ottobre u.s. comunichiamo che, al momento, non risultano essere state intraprese azioni legali da parte del Registro Italiano dei Medici nei confronti dei medici che hanno sottoscritto il modulo.

Del resto, dopo la emanazione della decisione dell'Autorità Garante della Concorrenza e del Mercato n. 22510 del 2011 che ha condannato il Registro Italiano dei Medici per pubblicità ingannevole, sembrerebbe assolutamente temeraria un'azione giudiziaria da parte dei rappresentanti del Registro stesso.

Riteniamo pertanto che coloro che ricevono le richieste di pagamento non debbano tenerne conto, provvedendo ad informare l'Ordine e la Federazione soltanto qualora fossero destinatari di, improbabili, atti giudiziari.

IL PRESIDENTE  
**Amedeo Bianco**

Roma, 25 ottobre 2011

## Il Registro Italiano in internet

### ATTENZIONE!

Avvisiamo i Colleghi che è in corso un'iniziativa di un Registro Italiano in internet che **NON HA ALCUNA ATTINENZA CON L'ORDINE.**

Tale iniziativa risulta a carattere oneroso (€ 958,00 annuali). Sul sito dell'Ordine sono pubblicate la lettera e le condizioni che tale Registro spedisce. **RACCOMANDIAMO AI COLLEGHI DI LEGGERE ATTENTAMENTE LE CONDIZIONI ONDE EVITARE DI ACCETTARE CLAUSOLE NON GRADITE.**

## Obiettivo Risarcimento

Quale Presidente della Federazione Nazionale degli Ordini dei Medici Chirurghi e degli Odontoiatri, ente pubblico non economico che ha, come proprio compito istituzionale, quello di coordinare l'attività degli Ordini provinciali dei Medici Chirurghi e degli Odontoiatri italiani, richiede l'intervento di codesta Autorità, ai sensi dell'art. 2 del D.P.R. 11 luglio 2003, n. 284 al fine di ottenere l'inibizione degli atti di pubblicità ingannevole posti in essere dalla società "Obiettivo Risarcimento".

Si fa riferimento, in particolare, allo spot pubblicitario andato in onda più volte negli scorsi mesi sulle reti RAI tendente a promuovere la conflittualità tra pazienti e i medici, offrendo sostegno medico-legale per azioni giudiziarie nei confronti di danni alla persona eventualmente derivanti dallo svolgimento dell'attività sanitaria.

Nell'allegare copia della pagina iniziale e di quella dei contatti, tratte dal sito della società rinvenibile all'indirizzo internet [www.obiettivorisarcimento.it](http://www.obiettivorisarcimento.it) dalle quali si evincono le persone responsabili della predetta società, e ricordando che lo spot pubblicitario è visibile in quanto riportato nel sito stesso, evidenziamo che il messaggio appare ingannevole per i seguenti motivi:

- non è chiara la natura gratuita od onerosa dei servizi offerti e se l'attività della società si limiti ad indirizzare i pazienti verso strutture convenzionate o se le visite medico-legali siano svolte direttamente in un'apposita struttura sanitaria della società. In questo secondo caso, sarebbe ov-

AUTORITÀ GARANTE DELLA  
CONCORRENZA E DEL MERCATO  
Piazza G. Verdi, 6/a  
00198 Roma

vamente necessaria l'indicazione di un Direttore Sanitario e il possesso della specifica autorizzazione amministrativa per l'apertura della struttura stessa;

- è necessario approfondire le modalità dell'eventuale pagamento dei servizi offerti, anche per quanto concerne il rispetto degli obblighi fiscali;
- il messaggio costituisce una indubbia ambiguità informativa, inducendo a credere che ogni esito indesiderato di un intervento sanitario sia o possa essere la conseguenza di una *malpractice* professionale o di cattiva organizzazione dei sistemi sanitari, attribuibile sempre ad una responsabilità terza.

La Federazione scrivente chiede, quindi, a codesta Autorità l'apertura di una formale indagine volta a verificare l'ingannevolezza del messaggio pubblicitario trasmesso da Obiettivo Risarcimento, adottando altresì, con provvedimento cautelare, ogni misura ritenuta idonea a impedire il procrastinarsi del danno che deriva ai consumatori.

Chiede, inoltre, di poter essere ascoltata in istruttoria.

IL PRESIDENTE  
**Dott. Amedeo Bianco**

Roma, 16 settembre 2011

## Denuncia pratica commerciale scorretta “Groupon”

AUTORITÀ GARANTE DELLA  
CONCORRENZA E DEL MERCATO  
Piazza G. Verdi, 6/a  
00198 Roma

La Federazione Nazionale degli Ordini dei Medici Chirurghi e degli Odontoiatri, con sede in Roma, P.zza Cola di Rienzo n. 80/A, in persona del suo Presidente legale rappresentante *pro tempore* dr. Amedeo Bianco (P. IVA 02340001582), a seguito delle molteplici segnalazioni e richieste pervenute da consumatori, da medici e da strutture operative nel mercato della salute, ritiene denunciare a codesta Autorità la pratica commerciale posta in essere dalla società GROUPON s.r.l. in collaborazione con gli operatori del mercato sanitario ritenuta scorretta e di grave rischio per la salute dei consumatori.

### 1. La pratica commerciale

La società GROUPON S.r.l. con sede a Milano - Corso Buenos Aires, 54 - in collaborazione con operatori professionali sul mercato della salute (studi medici, ambulatori odontoiatrici, strutture sanitarie, etc.) ha ideato la diffusione, tramite il sito internet [www.groupon.it](http://www.groupon.it) (v. anche <http://www.consorzionetcomm.it/Soci/Groupon/Groupon.kl>), di comunicazioni commerciali volte a promuovere servizi medici, odontoiatrici e sanitari per consumatori che intendano acquistare uno o più coupons a prezzi vantaggiosi.

L'iniziativa, che abbraccia indifferentemente ogni settore commerciale, promuove l'acquisto di visite mediche o odontoiatriche o prestazioni specialistiche quali visita cardiologica con ECG o visita ginecologica con ecografia o altre prestazioni a costi irrisori, indiscutibilmente inferiori ai costi di produzione, senza altre spiegazioni ulteriori delle condizioni del servizio offerto inducendo i consumatori a credere, a causa della equivoca formulazione dei messaggi, che prestazioni mediche o odontoiatriche complesse possano essere acquistate a prezzo oggettivamente inferiore al costo di loro produzione.

### 2. La scorrettezza della pratica

L'approfondimento svolto dalla scrivente ha consentito di individuare scorrettezza nell'ingannevolezza dei messaggi divulgati sui siti internet là dove l'offerta è impercettibilmente accompagnata dalla indicazione “solo per oggi” senza essere seguita da alcuna data, né altra indicazione che consenta al consumatore di cogliere l'equivocità del messaggio e l'ingannevole promozione oggettivamente impossibile ad essere contestata.

### 3. I riflessi sul mercato

L'individuazione di informazioni essenziali all'interno del link di difficile e non obbligatoria consultazione (caratteri di dimensione ridotta, marginalità della collocazione grafica, etc.) non consentono quella libertà di autodeterminazione del consumatore che costituisce l'obiettivo primario della tutela introdotta dal D.Lgs. 206/2005, imponendo all'operatore commerciale un preciso onere di completezza e chiarezza nella redazione della propria comunicazione d'impresa. La più parte dei messaggi non indicano neppure la struttura o il professionista, limitandosi a fornire un numero telefonico da contattare, contengono specificazioni di non immediata percezione come “solo per oggi”, pregiudicano le scelte economiche dei consumatori previste per i servizi reclamizzati a costi inferiori a quelli dei fattori di loro produzione.

L'intero mercato della salute ne subisce negativo danno considerato che viene veicolato un messaggio che induce a credere che le prestazioni mediche abbiano costi vivi risibili e le stesse Aziende Sanitarie e del SSN speculino, considerati i costi dei tickets superiori al costo delle prestazioni offerte da Groupon.

L'ambiguità informativa è resa ancor più rilevante a fronte dell'impossibilità per il consumatore di esigere che la prestazione sia erogata al costo promesso, come è risultato non solo per l'ideazione dei messaggi, ma per il fatto che solitamente vengono esposti costi aggiuntivi di prestazioni prodromiche e funzionalmente ed inscindibilmente connesse a quelle promozionate.

### 4. La normativa di settore

La normativa di settore ed in particolare il codice del consumo ritengono sufficienti alla qualificazione illecita di queste pratiche la potenzialità lesiva ed il mero pericolo per il consumatore che siano idonee a condurre

alle conseguenze che la disciplina di legge ha invece inteso scongiurare. L'ingannevolezza non esclusa dalla possibilità che il consumatore, contattando l'impresa di cui è pubblicizzata l'attività, sia posto in condizione prima di stipulare un contratto di acquisire maggiori dettagli in quanto è il messaggio in sé a condizionare le scelte dei consumatori, indipendentemente dalle informazioni che il professionista renda disponibili, il più delle volte a contratto concluso considerata la mancata indicazione nei messaggi della stessa impresa erogatrice. La pratica commerciale è ingannevole per il falso convincimento cui inducono i suoi messaggi, per il rischio cui essa espone la salute del consumatore, per l'oggettiva impossibilità di verifica attuativa della promessa. La Federazione scrivente chiede quindi a codesta Autorità l'apertura di una formale indagine volta a verificare la scorrettezza della pratica commerciale denunciata, adottando altresì con provvedimento cautelare ogni misura ritenuta idonea a impedire il procrastinarsi del danno che deriva ai consumatori. Chiede inoltre di poter essere ascoltata in istruttoria. Alleghiamo alcune offerte di prestazioni mediche e odontoiatriche, pubblicate sul sito della società Groupon.

Roma, 16 settembre 2011

IL PRESIDENTE  
**Dott. Amedeo Bianco**

## Segnalazione "Groupon"

COMANDO CARABINIERI  
PER LA TUTELA DELLA SALUTE  
Viale Gioacchino Rossini, 21  
00197 Roma

A seguito delle molteplici segnalazioni pervenute a questa Federazione Nazionale sulla singolare iniziativa commerciale ideata da Groupon, si ritiene doveroso interessare codesta Autorità ai fini di tutela della salute pubblica, potenzialmente messa a rischio sul territorio nazionale da svianti messaggi pubblicitari.

La società di cui trattasi, rinvenibile all'indirizzo internet [www.groupon.it](http://www.groupon.it), promuove la possibilità di acquisto di prestazioni mediche e odontoiatriche a tariffe irrisorie, indiscutibilmente inferiori ai costi di produzione.

L'iniziativa è quindi ingannevole perchè non consente il controllo del rispetto della promessa e suscita allarme, non essendo sostenibile un'offerta a costo inferiore agli stessi fattori di produzione. Occorre, quindi, verificare che le prestazioni siano rese da personale specializzato, nel rispetto dei limiti di sicurezza e siano erogate in strutture a norma e con strumentazioni, farmaci e materiali idonei.

La scrivente Federazione chiede, quindi, l'intervento di codesto Comando, volto ad eseguire verifiche campione degli studi, delle strutture e dei professionisti che partecipano all'iniziativa ideata da Groupon, al fine di verificare:

- l'idoneità e l'autorizzazione delle strutture;
- che le prestazioni siano erogate da personale specialistico;
- le fatture da cui sia possibile desumere la veridicità delle offerte;
- la regolarità delle attrezzature;
- l'utilizzazione di personale dipendente in regola con il costo del lavoro.

Per completezza, si allegano alcune offerte di prestazione medica e odontoiatrica, pubblicate sul sito della società Groupon.

Si rimane a disposizione per qualsiasi ulteriore informazione.

IL PRESIDENTE  
**Dott. Amedeo Bianco**

Roma, 16 settembre 2011

# Contributi previdenziali ENPAM sui compensi dei medici convenzionati con il SSN

## Facoltà di incrementare l'aliquota contributiva a carico del medico

Graziella Reposi

Ricordo che in base agli accordi per la medicina generale, la continuità assistenziale, l'emergenza territoriale 118 e la pediatria di base, l'ASL provvede a corrispondere all'apposito Fondo di Medicina Generale dell'ENPAM intestato nominalmente al medico convenzionato i contributi previdenziali sui compensi erogati allo stesso dal SSN, di cui una parte a carico dell'Azienda ed una parte a carico del medico.

Tale contribuzione è finalizzata al conseguimento di una pensione ENPAM a favore del medico convenzionato all'atto del pensionamento di vecchiaia (65 o 70 anni) oppure di anzianità in presenza di determinati requisiti (rammento che sono in corso modifiche ai Regolamenti previdenziali Fondi Speciali che, con tutta probabilità, varieranno i requisiti di età per il pensionamento e le aliquote contributive).

Dal 29.07.2009 gli Accordi nazionali per la parte inerente la contribuzione previdenziale prevedono che, **ferma restando la quota di contributo a carico dell'ASL**, i medici convenzionati possono optare, a decorrere dal 1° gennaio 2009 e negli anni seguenti, per l'incremento della parte di aliquota contributiva a proprio carico di un punto intero percentuale fino ad un massimo di cinque punti.

### SCADENZA PER LA SCELTA

Tale scelta si può esercitare una volta all'anno entro il **31 gennaio** presentando domanda all'ASL competente su un apposito modello a disposizione presso l'Ordine.

### REVOCA DELLA SCELTA

È possibile revocare tale scelta sempre entro il 31 gennaio di ogni anno. La revoca effettuata dopo tale data avrà effetto per l'anno seguente.

In assenza di comunicazione di variazione della predetta opzione da parte del medico interessato da effettuarsi entro la stessa scadenza, l'aliquota maggiorata a carico del medico resta confermata negli anni successivi.

Riporto di seguito le **attuali** aliquote contributive:



Medici di Medicina Generale, Medici di Continuità Assistenziale, Medici dell'Emergenza Territoriale			
Aliquota contributiva dal 01.01.2008	A carico dell'ASL	A carico del medico	Incremento facoltativo a carico del medico (scadenza domanda 31 gennaio di ogni anno)
16,50%, di cui	10,375%	6,125%	+ 1% fino ad un massimo di + 5%.

Medici Pediatri di libera scelta			
Aliquota contributiva dal 01.01.2004	A carico dell'ASL	A carico del medico	Incremento facoltativo a carico del medico (scadenza domanda 31 gennaio di ogni anno)
15%, di cui	9,375%	5,625%	+ 1% fino ad un massimo di + 5%.

**I contributi versati al proprio Ente previdenziale sono integralmente deducibili dal reddito personale soggetto a tassazione, con indubbi vantaggi fiscali.**



## Ammissione nelle strutture Onaosi di laureati che frequentano corsi di formazione post-laurea anno accademico 2011-2012

Possono essere ammessi nelle Strutture residenziali della Fondazione, nel limite dei posti ancora non occupati dagli aventi diritto, i laureati che non abbiano compiuto il 32° anno di età all'atto dell'iscrizione al primo anno di:

- Corsi di specializzazione,
- Corsi di perfezionamento,
- Master,
- Dottorati di ricerca,
- Corso di Formazione Specifica in Medicina Generale.

Possono presentare domanda di ammissione:

- gli assistiti dalla Fondazione
- i figli di sanitari (medici chirurghi, odontoiatri, medici Veterinari, farmacisti) che siano iscritti quali contribuenti obbligatori (pubblici dipendenti iscritti all'Ordine) o contribuenti volontari della Fondazione, che siano in regola con la contribuzione e non abbiano alcun tipo di contenzioso in materia contributiva nei riguardi della Fondazione.
- i sanitari (medici chirurghi, odontoiatri, medici vete-

rinari, farmacisti) che siano iscritti quali contribuenti obbligatori (pubblici dipendenti iscritti all'Ordine) o contribuenti volontari della Fondazione, che siano in regola con la contribuzione e non abbiano alcun tipo di contenzioso in materia contributiva nei riguardi della Fondazione.

I Sanitari contribuenti obbligatori, in qualità di dipendenti pubblici, devono comunicare tempestivamente alla Fondazione ONAOSI l'eventuale successiva intervenuta cessazione del rapporto di lavoro quale dipendente pubblico nonché provvedere, laddove necessario, all'iscrizione volontaria e al pagamento di quote residue relative all'anno di cessazione dal servizio.

L'ospitalità è gratuita per i laureati assistiti ed a pagamento per gli altri soggetti. La fruizione di tale servizio non preclude l'erogazione degli eventuali altri contributi previsti per la formazione post-laurea.

La retta forfettaria mensile per i non assistiti è pari a 1/11 della retta forfettaria annua prevista per gli studenti universitari nell'anno accademico 2011/2012.

## Assegnazione contributi domiciliari Onaosi per la formazione post laurea anno accademico 2011-2012

L'ONAOSI, per l'Anno Accademico 2011-2012, mette a disposizione un numero massimo di 100 borse di studio per la formazione post laurea.

I contributi possono essere erogati, per una sola volta nel corso della vita accademica, agli assistiti laureati che siano iscritti a corsi di specializzazione e perfezionamento, dottorati di ricerca o master di durata minima annuale e riservati esclusivamente ai laureati i quali non usufruiscono di altre borse di studio o finanziamenti per un importo uguale o superiore al contributo ONAOSI.

Gli assistiti, al momento della presentazione della domanda, devono avere un'età inferiore ad anni 30. Per gli assistiti ammessi in graduatoria, il contributo continua ad essere erogato fino alla fine del corso ed, in ogni caso, non oltre il compimento del 32° anno di età, a condizione che negli anni successivi vengano superati tutti gli esami previsti dal piano di studi.

I contributi vengono assegnati con la seguente priorità:

- assistiti ammessi al contributo negli anni accademici precedenti, i quali frequentano corsi di durata pluriennale (conferma annuale del contributo);
- assistiti nuovi richiedenti laureati in corso, sulla base di apposita graduatoria basata sul voto di laurea. A parità di voto verrà data la precedenza all'assistito più giovane;
- assistiti nuovi richiedenti, laureati fuori corso, iscritti a corsi per i quali è previsto un accesso previo concorso pubblico (dottorati di ricerca e scuole di specializzazione, ecc.) sulla base di apposita graduatoria basata sul voto di laurea, decurtato di 10 punti per

ogni anno di fuori corso per il quale l'assistito ha beneficiato delle prestazioni della Fondazione. A parità di voto verrà data la precedenza all'assistito più giovane.

I contributi eventualmente ancora disponibili dopo l'assegnazione in favore degli assistiti di cui ai punti a), b) e c), saranno assegnati agli assistiti nuovi richiedenti, laureati fuori corso, che frequentano corsi ad accesso libero (master, ecc.), ovvero senza concorso pubblico, sulla base di apposita graduatoria basata sul voto di laurea, decurtato di 10 punti per ogni anno di fuori corso per il quale l'assistito medesimo ha beneficiato delle prestazioni della Fondazione. A parità di punteggio verrà data la precedenza all'assistito più giovane.

Il contributo forfettario annuo è di euro 4.000,00, maggiorato di eventuale contributo fuori sede e dell'integrazione assistenziale alle stesse condizioni (medesimi requisiti) e con gli stessi importi previsti per gli assistiti universitari. Il contributo forfettario verrà decurtato dell'importo di eventuali borse di studio, finanziamenti o contributi specifici per la frequenza del corso, erogati all'assistito medesimo da parte di terzi.

Le domande dei nuovi richiedenti dovranno pervenire entro le ore 13 del 28 febbraio 2012 (per le domande inviate a mezzo posta **non fa fede** il timbro dell'ufficio postale, bensì la data effettiva di ricezione da parte della Fondazione); le domande dovranno essere redatte sulla base dell'apposito modello, reperibile anche sul sito della Fondazione [www.onaosi.it](http://www.onaosi.it) e contenere, a pena di inammissibilità, tutti gli elementi richiesti.

**Fondo Generale ENPAM****I medici nati nell'anno 1947, nel 2012 hanno diritto alla pensione**

Graziella Reposi

**I medici nati nell'anno 1947, che nel 2012 compiranno il 65° anno di età, avranno diritto alla pensione del Fondo Generale se potranno contare su almeno 5 anni di anzianità contributiva effettiva.**

Gli iscritti che, al raggiungimento del 65° anno di età, non hanno raggiunto i requisiti di anzianità contributiva effettiva di cui sopra e non hanno ricongiunto ad altra gestione previdenziale la posizione contributiva esistente presso il Fondo, hanno diritto alla restituzione dei contributi versati in ciascun anno, al netto di una quota pari al 12% dei contributi medesimi, relativa alla copertura dei rischi di invalidità e premorienza, maggiorati degli interessi al tasso annuo del 4,50%.

L'Ente sta inviando a tutti i pensionandi una lettera contenente in sintesi la spiegazione della normativa inerente il pensionamento.

Alla lettera è allegato il **modulo domanda di pensione** contenente, tra l'altro, alcune domande riguardanti la situazione familiare e lo spazio per l'indicazione delle coordinate per l'**accredito della pensione su c/c bancario o su conto banco posta** che dovrà essere sottoscritto dal medico.

A tale modulo dovrà essere allegata una fotocopia di un documento di identità in corso di validità.

**LA PRATICA POTRÀ ESSERE EFFETTUATA PRESSO L'ORDINE SOLTANTO DOPO IL COMPIMENTO DEL 65° ANNO DI ETÀ'.**

L'Ordine provvederà ad accludere il certificato di iscrizione all'Albo professionale e ad inoltrare la documentazione all'ENPAM che entro pochi mesi erogherà la pensione.

La pensione decorre dal mese successivo al compimento del 65° anno, sempreché la domanda relativa venga presentata entro 5 anni dal compimento dell'età pensionabile;

in questo caso saranno corrisposte le mensilità arretrate. Trascorsi i 5 anni, la pensione è liquidata dal mese successivo a quello di presentazione della domanda.

In tal caso l'iscritto ha diritto ad una somma pari a cinque annualità della pensione maturata al 65° anno di età, con esclusione delle rivalutazioni ISTAT.

Dal 24 luglio 2006 è possibile rinviare, su base volontaria, il pensionamento fino al 70° anno di età.

**LA PENSIONE ORDINARIA NON PREVEDE NÉ LA CESSAZIONE DELL'ATTIVITÀ PROFESSIONALE NÉ LA CANCELLAZIONE DALL'ALBO ED È CUMULABILE CON IL REDDITO PROFESSIONALE OD ALTRE PENSIONI.**

**MISURA DELLA PENSIONE**

La pensione è costituita dalla somma delle seguenti quote:

a) "Quota A", corrispondente ai contributi minimi versati tramite la cartella esattoriale con diminuzioni relative agli eventuali anni di contribuzione ridotta;

b) "Quota B", corrispondente ai contributi pagati proporzionalmente in percentuale del 12,50%, del 2% o dell'1% sui redditi libero professionali eccedenti il reddito già soggetto al contributo fisso, oppure ad eventuali contributi volontari versati in base a precedenti regolamenti.

In attuazione dell'art. 7 legge 29/12/1988 n. 544 la pensione ordinaria, a domanda dell'interessato, può essere integrata fino a concorrenza dell'importo minimo mensile della pensione erogata dal Fondo Pensioni lavoratori dipendenti. Tale integrazione può essere attribuita soltanto se gli altri redditi dell'interessato (esclusa la pensione ENPAM e la casa di abitazione) sono inferiori ad un limite massimo variabile ogni anno (per l'anno 2011 € 12.153,18 per il pensionato solo; mentre per coloro che sono soggetti al cumulo degli eventuali redditi del coniuge, i limiti sono:

€ 30.382,80 per i pensionati dall'1.1 al 31.12.1994 e € 24.306,36 per i pensionati dall'1.1.1995).

La pensione viene corrisposta per dodici mensilità ed è soggetta a rivalutazione annuale in base agli indici ISTAT.

**Non è prevista la 13ª mensilità.**

I medici iscritti ai Fondi speciali di previdenza (Fondo specialisti ambulatoriali, Fondo generici, pediatri e addetti ai servizi di guardia medica e continuità assistenziale, Fondo specialisti convenzionati esterni) che hanno cessato il rapporto convenzionale senza aver raggiunto l'anzianità contributiva prevista per i Fondi Speciali, maturano al 65° anno di età anche il diritto alle prestazioni previste dai predetti Fondi Speciali.

**Sono a disposizione per chiarimenti al riguardo.**



## ENPAM Pensione supplementare a favore dei medici ultra65enni che hanno versato il contributo sul reddito libero professionale

Ricordo che, ai sensi del Regolamento del Fondo di Previdenza Generale dell'ENPAM, agli iscritti che contribuiscono alla "Quota B" (contributo proporzionale sulla libera professione) anche dopo il compimento del 65mo anno di età compete un supplemento di pensione, calcolato in base ai contributi versati con l'aliquota del 2% e dell'eventuale 1%.

In passato tale supplemento di pensione doveva essere richiesto dall'interessato con apposita domanda presentata a distanza di almeno tre anni dall'anno di riferimento della relativa contribuzione e, successivamente, dopo tre anni dalla data di decorrenza del precedente supplemento.

**DALL'ANNO 2004 E' PREVISTO CHE LA LIQUIDAZIONE DEL SUPPLEMENTO DI PENSIONE AVVENGA D'UFFICIO DA PARTE DELL'ENPAM OGNI TRIENNIO, SULLA BASE DI TUTTI I CONTRIBUTI RELATIVI AL PERIODO DI RIFERIMENTO E PERTANTO NON E' PIU' NECESSARIO PRESENTARE TALE DOMANDA.**

## Pagamento acconti riscatti ENPAM entro il 15 dicembre

Graziella Reposi

Gli iscritti che, avendo presentato domanda di riscatto per tutti i FONDI ENPAM (anni di laurea e specializzazione, servizio militare o civile sostitutivo, allineamento), sono ancora in attesa di ricevere il prospetto con il calcolo dell'onere del riscatto e sono comunque interessati al pagamento, possono versare un acconto **preferibilmente entro il 15 dicembre (termine ultimo 31 dicembre per la data di ordine del bonifico)** a scomputo del contributo dovuto, anche al fine di poter fruire del beneficio della deducibilità totale dal proprio imponibile fiscale come previsto dall'art. 13, punto 1, lettera a, DLgs 47/18.02.2000. Il versamento dell'acconto dovrà essere effettuato tramite bonifico bancario intestato a FONDAZIONE ENPAM con le seguenti coordinate bancarie:

**Banca Popolare di Sondrio - Agenzia 11 di Roma  
IBAN  
IT06 K 05696 03200 000017500X50**

**E' importante specificare nella causale:**

- cognome e nome
- il proprio codice ENPAM
- il tipo di riscatto
- il Fondo presso il quale viene effettuato il riscatto

COPIA DELLA RICEVUTA DEL BONIFICO DOVRÀ ESSERE IMMEDIATAMENTE INVIATA ALL'ENPAM, **FAX 06.48294.978**, ONDE PERMETTERE LA TEMPESTIVA ACQUISIZIONE DEI DATI DA PARTE DELL'ENTE.

È anche possibile, nel caso di un riscatto già in corso di pagamento, effettuare sempre entro tale termine e con le soprariportate modalità un versamento aggiuntivo una tantum, nei limiti ovviamente del debito residuo. In questo caso tale versamento non sostituisce la rata di dicembre che dovrà essere comunque versata alla scadenza prevista.

Il versamento dell'acconto per coloro che non avessero presentato domanda può essere effettuato soltanto subito dopo aver presentato la domanda di riscatto.

## Le comunicazioni inerenti lo “Spesometro” sono state rinviate al 31 dicembre 2011

Graziella Reposi

**S**litta al 31 dicembre 2011 il termine per la comunicazione delle operazioni per i soggetti IVA riferita al periodo d'imposta 2010. La proroga riguarda i dati relativi alle cessioni di beni e prestazioni di servizi effettuate e ricevute di importo non inferiore a 25mila euro. Aggiornate, inoltre, le specifiche tecniche che tengono conto delle indicazioni fornite dalle associazioni di categoria, relative alla migliore qualità dei dati che si può ottenere con una diversa organizzazione delle informazioni richieste.

Il nuovo termine proroga, quindi, quello originario del 31 ottobre (vedi *Alessandria Medica* n. 9/2011). Inoltre, modifica alcuni dati previsti nella comunicazione.

Quanto sopra è previsto dal provvedimento del Direttore delle Entrate del 16 settembre 2011.

Il provvedimento dispone due modifiche a quello del 22 dicembre 2010:

- il differimento al 31 dicembre 2011 del termine per la comunicazione delle operazioni non inferiori a 25.000,00 euro per l'anno 2010;
- l'integrale sostituzione delle specifiche tecniche aggiornate alle indicazioni delle associazioni di categoria.

Ricordo che il precedente provvedimento del 22 dicembre 2010 aveva previsto per tutti i soggetti IVA l'obbligo di comunicare in via telematica all'Agenzia delle Entrate le cessioni di beni e le prestazioni di servizi effettuate e ricevute, di importo pari o superiore a 3.000,00 euro, al netto dell'Iva.

Per le operazioni senza obbligo di emissione della fattura (generalmente giustificate da scontrino o ricevuta fiscale), il limite era stato fissato a 3.600,00 euro, al lordo dell'Iva.

Per garantire un'introduzione graduale dell'adempimento, il provvedimento del 22 dicembre aveva inoltre previsto, per l'anno d'imposta 2010, l'obbligo di comunicare le sole operazioni per le quali è stata emessa o ricevuta una fattura di importo non inferiore a 25.000,00 euro. La proroga per la comunicazione di quest'anno è dovuta anche alle numerose perplessità che vi sono sui dati da inserire nella stessa comunicazione.

**Rimane invece fermo il termine del 30 aprile, che varrà per le comunicazioni da effettuarsi nel 2012 e negli anni successivi.**

Il comunicato stampa che accompagna il recente provvedimento del Direttore dell'Agenzia del 16 settembre puntualizza che **il differimento del termine al 31 dicembre 2011 non influisce sulla tempistica secondo cui le informazioni trasmesse saranno utilizzate per l'attività di controllo.**

## Fiori d'arancio



Il giorno 1° ottobre presso la Chiesa di San Marziano in San Marzano Oliveto si sono uniti in matrimonio **Elena Correggia** e **Alberto Ponti**.  
La Redazione di "alessandriamedica" rinnova agli sposi gli auguri più vivi per un sereno avvenire.

## Ricordiamo

**Dott. CORRADO CAPUTI**  
di anni 81, Generale Medico di Brigata in pensione, deceduto il 19 ottobre 2011 ad Acqui Terme.

**Dott. MASSIMILIANO BIANCHI**  
di anni 37, medico ospedaliero, deceduto prematuramente il 5 novembre 2011 a Novi Ligure.

**Dott. GRILLO GIOVANNI**  
di anni 64, medico di medicina generale, deceduto il 14 novembre 2011 ad Alessandria.

Rinnoviamo alle Famiglie in lutto le più sentite ed affettuose condoglianze.

La Redazione di "alessandriamedica" augura a tutti gli iscritti un lieto Natale ed un felice Anno Nuovo

Durante le prossime festività gli uffici rimarranno chiusi nei giorni:  
**venerdì 23 dicembre 2011,**  
**venerdì 30 dicembre 2011**





## Norme anti specializzandi 83-91 nella legge di stabilità 2012

A seguito delle recenti sentenze della Cassazione (vedi articolo sul sito dell'ANAAO) che hanno portato il termine di prescrizione a 10 anni per i ricorsi dei medici specializzatisi tra il 1983 e il 1991, il Governo ha presentato nella legge di stabilità per il 2012 un comma che sembra perfettamente attagliarsi alla nuova situazione giurisprudenziale. Anche se non nominato, il riferimento ai ricorsi dei medici specializzandi è evidente. Immerso nella bozza di questa legge (che dovrà essere approvata entro la fine dell'anno) si trova l'articolo 4, comma 51 che recita:

**“La prescrizione del diritto al risarcimento del danno derivante da mancato recepimento nell'ordinamento dello Stato di direttive o altri provvedimenti obbligatori comunitari soggiace, in ogni caso, alla disciplina di cui all'articolo 2947 del codice civile e decorre dalla data in cui il fatto, dal quale sarebbero derivati i diritti se la direttiva fosse stata tempestivamente recepita, si è effettivamente verificato.”**

L'intento del legislatore con il riferimento all'art. 2947 è quello di riportare la prescrizione del diritto nuovamente a 5 anni. Non solo: la decorrenza verrebbe portata indietro (ultimo capoverso) alla data dalla quale sarebbero derivati i diritti se la direttiva comunitaria fosse stata recepita (ovvero la data di specializzazione). L'effetto è quello di “azzerare” la possibilità di ricorrere in futuro in giudizio considerato che, per un collega specializzatosi ad esempio nel 1991, la prescrizione scatterebbe così nel 1996.

Molti dubbi di applicabilità vi sono però per i ricorsi già presentati in quanto essi andrebbero ad intaccare diritti acquisiti. Per il futuro, ovvero per i medici che presentassero ricorso dopo la eventuale approvazione della legge, sarebbe così preclusa qualsiasi possibilità di risarcimento.



## Nuovo Apprendistato

Il 25 ottobre sono entrate in vigore le nuove regole sull'apprendistato contenute nel **D.Lgs. 14 settembre 2011, n° 167**.

L'apprendistato è **un'opportunità che va ben valutata anche negli studi odontoiatrici** al momento dell'assunzione di nuovi dipendenti, per i notevoli vantaggi e risparmi di tipo contributivo che offre. Naturalmente è necessario **rivolgersi sempre al proprio consulente del lavoro** prima di effettuare qualsiasi scelta, ma riteniamo comunque utile illustrare brevemente **le tipologie di apprendistato** previste che si possono così riassumere:

**1. Apprendistato per la qualifica e il diploma professionale:** possono essere assunti con tale contratto i soggetti compresi tra i 15 e i 25 anni. La regolamentazione dei profili formativi è rimessa alle Regioni e alle Province Autonome. Per l'attuazione del CCNL si è in attesa delle necessarie intese tra Stato e Regioni.

**2. Apprendistato professionalizzante o di mestiere:** la durata massima è fissata in 36 mesi e in 12 mesi la durata minima. La formazione, anche interna allo studio, deve essere integrata, ove possibile, dall'offerta formativa pubblica nel limite max di 120 ore. In assenza trovano immediata applicazione le norme contrattuali vigenti.

**3. Apprendistato di alta formazione e ricerca:** la durata della formazione è definita in relazione al percorso previsto per l'acquisizione del titolo. La regolamentazione di tale tipologia di contratto è rimessa alle Regioni.

**4. Apprendistato per il praticantato per l'accesso alle professioni ordinistiche e per altre esperienze professionali:** entro tre mesi dalla sottoscrizione del nuovo Contratto Collettivo Nazionale le parti si riuniranno per disciplinare la suddetta tipologia contrattuale.

Per quanto riguarda **la disciplina comune contenuta nel decreto allegato** ed applicabile a tutte le tipologie di apprendistato, gli aspetti di maggior interesse sono: il periodo di prova (max 60 giorni per i livelli IV e IV super e max 90 giorni per i restanti livelli e qualifiche); il finanziamento della formazione con il ruolo centrale dei fondi interprofessionali (nel nostro caso Fondo Professioni) per la formazione dell'apprendista; il prolungamento del periodo di apprendistato in caso di malattia, infortunio o altra causa di sospensione involontaria superiore ai 30 giorni; la modalità di formazione (in aula, e-learning e on the job).

*La Segreteria Sindacale Nazionale*

# Calendario Appuntamenti Culturali

- 03.12.2011** - 08,00 - 13,00  
**(8)** Sala Chessa - Alessandria (con ingresso da Spalto Marengo, 35)  
**LA REVISIONE CRITICA DI UN LAVORO SCIENTIFICO QUALE BASE PER LA EBM.**
- 14.12.2011** - 20,30 - 22,30  
**(4)** Istituto Madri Pie - Ovada (Via Buffa)  
**PROGETTO SCUOLA DEL CITTADINO RESPONSABILE - LA QUALITÀ DELLA VITA IN ONCOLOGIA COME VALORE ETICO ED ECONOMICO. Quando e quale?**
- 18.01.2012** - 20,30 - 22,30  
**(4)** Istituto Madri Pie - Ovada (Via Buffa)  
**PROGETTO SCUOLA DEL CITTADINO RESPONSABILE - LA QUALITÀ DELLA VITA IN ONCOLOGIA COME VALORE ETICO ED ECONOMICO. Stili di vita.**
- 27.01.2012** - 18,30 - 22,10  
**(2)** Hotel Diamante - Alessandria - Spinetta Marengo (Via Gambalera)  
**ANTICIPAZIONI DIAGNOSTICHE DEL TUMORE DELLA MAMMELLA E DEL POLMONE.**  
Per l'evento è stato richiesto l'accREDITAMENTO ECM del Ministero della Salute.
- (2) Convegno organizzato dallo Studio Radiologico Cento Cannoni Alliance Medical in collaborazione con l'Istituto Europeo di Oncologia di Milano con il patrocinio dell'Ordine dei Medici Chirurghi e degli Odontoiatri di Alessandria.
- (4) Progetto organizzato dall'Ospedale di Ovada, dal Distretto di Ovada dell'ASL AL, dal Dipartimento Prevenzione Secondaria Tumori, dal Progetto CIGNO, dall'Associazione Vela ONLUS con le Associazioni affiliate a CIGNO: IRIS e Aiutiamoci a Vivere, con il patrocinio del Ministero della Salute, del Ministero delle Politiche sociali, della Regione Piemonte, dell'ARESS-Sportello "io scelgo la salute", della Rete Oncologica Piemonte e Valle d'Aosta, dell'ASL AL, della Provincia di Alessandria, del Comune di Ovada, del FAVO, della FIMG, della SIMG, della Conferenza Episcopale Italiana, della Federsanità-AGENAS, della Confartigianato, del Rotary Club, del Lions Club, dell'Associazione Consumatori, della Cittadinanza attiva Piemonte, dell'Osservatorio nazionale sulla condizione assistenziale dei malati oncologici, dell'Istituto Scolastico Madri Pie e dell'Ordine dei Medici Chirurghi e degli Odontoiatri di Alessandria.
- (8) Corsi di formazione obbligatoria dell'ASL AL per medici di medicina generale.

**Si pregano gli interessati di segnalare con tempestività le date di ogni incontro.**



**Direttore Sanitario Dott. Giuseppe Stassano**  
Specialista in Igiene

**PRELIEVI h. 8-10 SENZA PRENOTAZIONE**

**REFERTI h. 15/16**

Corso Cento Cannoni, 18  
15100 ALESSANDRIA  
Tel. 0131/254745 - Fax 0131/235886

# GIORDANO ASSICURAZIONI

dal 1969 al Vostro servizio

## PARTICOLARI AGEVOLAZIONI AGLI ISCRITTI ALL'ORDINE DEI MEDICI CHIRURGHI E DEGLI ODONTOIATRI DELLA PROVINCIA DI ALESSANDRIA ED AI LORO FAMILIARI



ASSICURAZIONE R.C. AUTO  
FURTO INCENDIO KASKO



RESPONSABILITÀ  
CIVILE  
PROFESSIONALE



ASSICURAZIONE  
ABITAZIONE



ASSICURAZIONE  
INFORTUNI

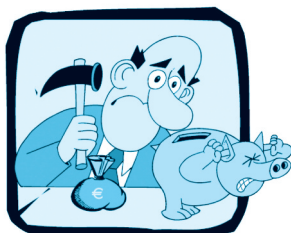

PREVIDENZA  
INTEGRATIVA

GIORDANO ASSICURAZIONI  
Agente Generale Rag. Giuseppe Maria Giordano  
Via Pontida, 10 ALESSANDRIA - TEL. 0131 252 020 / 0131 263 447