

"Poste Italiane S.p.A. – Spedizione in Abbonamento Postale – 70% – NO/Alessandria" – ANNO 65°

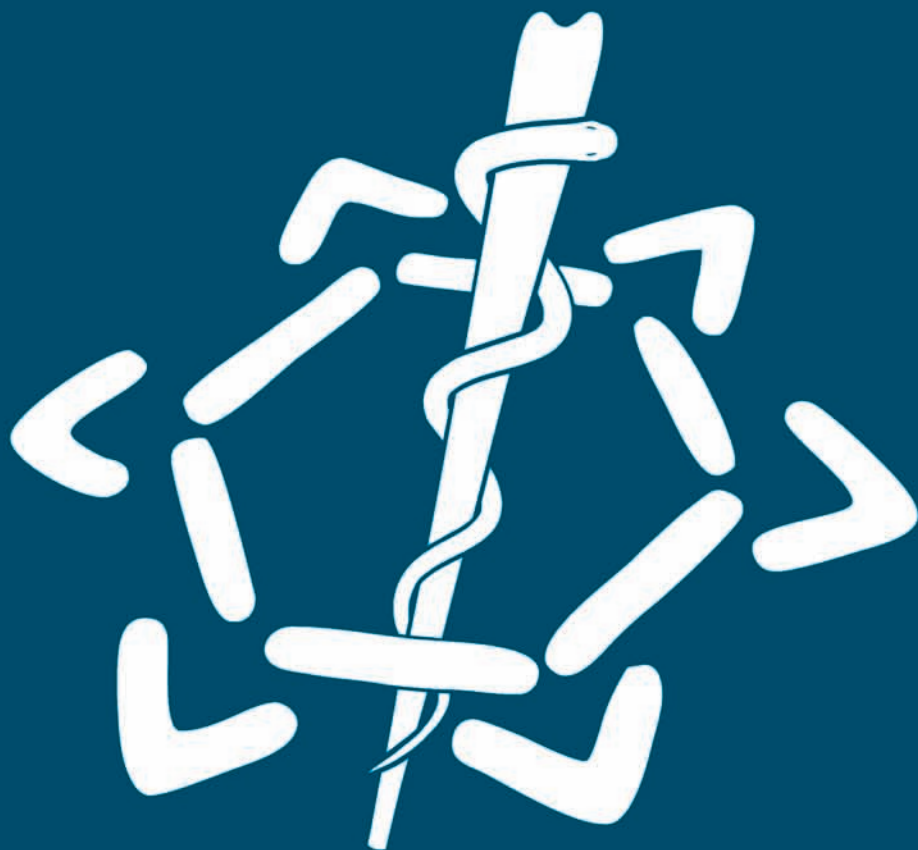

ORDINE DEI MEDICI CHIRURGI E DEGLI ODONTOIATRI
DELLA PROVINCIA DI ALESSANDRIA

alessandriamedica

3 | 2015

RIVISTA MENSILE
DELL'ORDINE DEI MEDICI CHIRURGI
E DEGLI ODONTOIATRI

Consiglio Direttivo

Dott. Mauro Cappelletti (Presidente)
Dott.ssa Oria Trifoglio (Vice Presidente)
Dott. Antonio Giovanni Maconi (Segretario)
Dott. Giorgio Comazzi (Tesoriere)

Consiglieri

Dott. Ciro Apetino
Dott.ssa Mariaemanuela Boffa
Dott.ssa Daniela Brancalion
Dott. Riccardo Cavaliere
Dott. Enio Giuseppe Mantellini
Dott.ssa Giulia Milano
Dott. Simone Porretto
Dott. Silvio Roldi
Dott.ssa Annamaria Franca Rossi
Dott. Gian Mario Santamaria
Dott. Federico Torregiani

Revisori dei Conti

Dott.ssa Gloria Pivotti (Presidente)
Dott.ssa Gabriella Camurati
Dott. Prospero Gastaldi

Revisore dei Conti supplente

Dott.ssa Simona Cavazzoli

Commissione Odontoiatri

Dott. Giovanni Iacono (Presidente)
Dott.ssa Monica Imelio (Segretario)
Dott. Ettore Coucourde
Dott.ssa Elena Duca
Dott. Paolo Patrucco

Direzione

Graziella Reposi

ORARIO DI APERTURA AL PUBBLICO DEGLI UFFICI

DAL LUNEDÌ AL VENERDÌ

mattino dalle ore 9 alle ore 13

pomeriggio dalle ore 14 alle ore 16

SABATO CHIUSO

Il Presidente **Dott. Mauro CAPPELLETTI**

Il Vice Presidente **Dott.ssa Oria TRIFOGLIO**

Il Segretario **Dott. Antonio Giovanni MACONI**

ricevono **previo appuntamento telefonico**

CONSULENZE su appuntamento telefonico

Consulenza Legale

Consulenza Fiscale e Consulenza sul Lavoro

Consulenza Previdenziale-Assistenziale

Consulenza Assicurativa

Consulenza Medicina del Lavoro

Consulenza Medicina Legale

Consulenza Medicina Generale

Consulenza Pediatria di Base

Consulenza Medicina Ambulatoriale

Consulenza Odontoiatria

Consulenza Formazione e Rapporti con Azienda Ospedaliera

Consulenza Medici Continuità Assistenziale, Graduatorie e Concorsi 118

Consulenza Medici Specializzandi

Consulenza Medicina Sportiva

Consulenza Medici Ospedalieri

Consulenza, compilazione, invio Mod. 730

Consulenza pari opportunità

- Giorgio Rosso
- Aloisia Ferraris
- Graziella Reposi
- Giuseppe Giordano
- Marco Pestarino
- Riccardo Cavaliere
- Federico Torregiani
- Mauro Cappelletti
- Giorgio Comazzi
- Paolo Graziosi
- Giovanni Iacono
- Antonio Giovanni Maconi
- Paolo Barberis
- Giulia Milano
- Ettore Bacchini
- Enio Giuseppe Mantellini
- Antonello Santoro
- Aloisia Ferraris
- Alfio Scrivanti
- Oria Trifoglio

Rivista mensile
dell'Ordine dei Medici Chirurghi
e degli Odontoiatri
della Provincia di Alessandria

Aut. trib. AL n. 33 - Decret. 4.10.49
Litografia Viscardi - Alessandria

Direttore Responsabile

Mauro CAPPELLETTI

Redattore Capo

Antonio Giovanni MACONI

Redattore

Graziella REPOSI

Vice Redattore

Pier Luigi PORTA

Progetto grafico

Mauro BERTA

OMCeO - Alessandria
Via Pisacane, 21
15121 Alessandria
Tel. 0131 253666
Fax 0131 52455
www.ordinemedici.al.it
omceo@ordinemedici.al.it
ordinemedical@postacert.com

La rivista è stampata su carta patinata che, ad oggi, è la carta meno costosa in assoluto. Inoltre la carta patinata Burgo utilizzata è ecologica ed ha ottenuto la certificazione FSC, organizzazione che controlla sia il problema del rimboscamento, sia la correttezza sociale del processo produttivo.

Il giornale è l'organo ufficiale dell'Ordine e pertanto siamo grati a quei Colleghi che desiderano collaborare con contributi di vario genere (culturale, informativo, sindacale, ecc.) alla sua realizzazione.

Per esigenze organizzative, le richieste di pubblicazione di testi o programmi di convegni su un determinato numero mensile devono pervenire all'Ordine al più tardi entro il giorno 15 del mese precedente.

Nel rispetto della libertà di opinione, la Direzione e la Redazione si riservano di adeguare il materiale presentato alle esigenze di spazio e di impaginazione e di non pubblicare articoli, espressioni denigratorie o polemiche non ritenute idonee al prestigio dell'Ordine.

Gli spazi della rivista, previo parere favorevole della Redazione, sono a disposizione dei Colleghi che intendono trattare temi di carattere professionale e scientifico.

IL REDATTORE CAPO
Antonio Giovanni Maconi

La riproduzione di articoli pubblicati su "Alessandria Medica" e sul sito internet non necessita di preventiva autorizzazione da parte della redazione.

È indispensabile tuttavia riportare in calce agli stessi la citazione della fonte di provenienza dell'articolo ed il nome dell'autore.

02

Editoriale

Il cielo sopra Berlino

03

Gli aggiornamenti dell'Ordine

Memento: Evento "Un giorno in Cardiochirurgia"

04

Notizie dalla FNOMCeO

No al pagamento IRAP per i medici convenzionati

Decisione della CCEPS: Controversie in materia di onorari professionali

Odontoiatra e Odontotecnico

Medici Competenti: Commissione Interpelli

06

Convegni, Corsi, Congressi

Presentazione dell'UFIM ai Medici di Medicina Generale - Alessandria

Presentazione dell'UFIM ai Medici di Medicina Generale - Casale Monf.

Lourdes: la scienza, la fede, le testimonianze

Approccio endoscopico alla patologia uterina

Neoplasie laringee: diagnosi e trattamento

11

La voce dei Sindacati

ANAAO-ASSOMED - Assistenza fiscale 2015

FEDERSPeV - 52° Congresso Nazionale

FEDERSPeV - Premio Letterario 2015

12

Previdenza ed Assistenza

Contributi ENPAM Società accreditate

Proroga polizza sanitaria ENPAM

13

Fisco

Certificazioni fiscali INPS ed ex INPDAP (Mod. CU)

Mod. CU Pensioni ENPAM

Mod. 730/2015

20

Informazioni

Premio Scientifico "I Guidoniani" dedicato a Massimo Petrella

Recensioni: L'ABC per iniziare la professione del medico

Torneo di tennis regionale medici ed odontoiatri

Il sito dell'Ordine

Convenzione per l'acquisizione della PEC con Aruba

Bando di concorso per corso triennale formazione medicina generale 2015-2018

Chiusura uffici

5x1000 all'ENPAM

Deposito titoli di studio

Necrologio



Mauro Cappelletti
Direttore Responsabile

Il cielo sopra Berlino

La nostra generazione è cresciuta nell'epoca del boom economico, ci siamo abituati all'espansione del tenore di vita, del reddito, della medicina, della tecnologia.

Come ceti medio ci sentiamo defraudati del fatto che i prezzi dei nostri alloggi sono dimezzati e che le nostre risorse sono diventate limitate, che dobbiamo fare i conti per poter mantenere il nostro tenore di vita o che dobbiamo abbassarlo.

Se facciamo un passo indietro e osserviamo il nostro ultimo secolo nel suo complesso, ci rendiamo conto di quanto questo nostro atteggiamento sia conseguenza di una focalizzazione sugli ultimi 30 anni trascorsi.

Non è sempre stato così e me ne hanno convinto due film presentati nei cineforum da Barbara Rossi, docente alessandrina di cinema: "Mouchette" di Robert Bresson, ambientato nell'anteguerra e "Kuhle Wampe" (ovvero «A chi appartiene il mondo?»), una delle grandi sceneggiature di Bertolt Brecht, realizzato nel 1932.

Il primo film racconta la storia di famiglie rurali che vivono in condizioni di estrema miseria, ma tale che oggi noi non riusciamo neanche ad immaginarla, quanto non riusciamo visivamente ad immaginare che sia esistito un tram a cavalli.

Il secondo film ritrae Berlino durante uno dei suoi periodi più drammatici: la grande depressione seguita al crollo delle borse del 1929, con la città in preda alla disoccupazione, agli sfratti. Cinque milioni di ragazzi che all'alba inforcano la bicicletta girando fabbrica per fabbrica per trovare il lavoro per un giorno, ed una minestra calda per pasto, con una larga parte della popolazione che vive nelle tende che oggi usiamo per fare camping.

Nella prospettiva di un secolo o di un millennio quanto può essere rilevante nella valutazione sul benessere di una popolazione che un alloggio in città passi dal valore di 200.000 euro a quello di 100.000?

E' inimmaginabile che si torni alla povertà raccontata in questi due film neanche troppo lontani nel tempo (che consiglio di procurarsi in qualche modo) ma occorre dare più valore ai beni che diamo per scontati (e non lo sono) e dei quali godiamo: le cure sanitarie, la nutrizione, la casa, l'igiene personale, le vaccinazioni, il riscaldamento domestico, le comodità, la libertà personale e delle relazioni sociali, compresi i costumi sessuali, la possibilità di studiare, formarsi una cultura, coltivare i propri interessi e passioni, la possibilità di spostarsi con vari mezzi, l'accessibilità a modi diversi di viaggiare, i beni personali, il vestiario a nostra disposizione.

Per non parlare delle tante voluttuarietà inutili ancora circolanti, integratori, profumi, sciocchezze varie delle quali molti si circondano ancora in eccesso.

La qualità della nostra vita, in base a quanto sopra elencato, è altissima rispetto a quella vissuta prima degli anni '70.

E' emblematico poi che questa Italia che ha smesso di vantare primati scientifici, culturali e produttivi (anche perchè soffocata dalla corruzione politica), abbia cominciato a macinare primati diversi: vecchiaia della popolazione, assistenza degli anziani non autosufficienti, welfare, maggior numero di giorni di ferie, numero di invalidi, maggior numero di ospedali e impiegati in sanità, inefficienza del settore pubblico, del sistema scolastico ecc.

Produciamo solo più turismo, moda e gastronomia. E welfare per un paese di vecchi. E manteniamo privilegi di comfort di vita.

Perchè dovremmo espanderci? È già tanto che teniamo quanto abbiamo. Razionalizziamo piuttosto, per non fare passi indietro nell'assistenza sanitaria e nell'adeguamento tecnologico delle strutture.

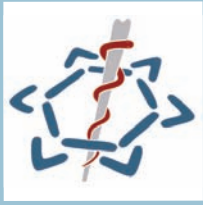

ORDINE DEI MEDICI CHIRURGI E DEGLI ODONTOIATRI
DELLA PROVINCIA DI ALESSANDRIA

EVENTO DI FORMAZIONE

Un giorno in Cardiochirurgia.

Coinvolgimento di tutte le professioni nella gestione delle patologie cardiovascolari

8 CREDITI ECM

Dal 1° marzo 2015 al 30 novembre 2015
1ª e 3ª settimana del mese, dal lunedì al venerdì
esclusi i mesi di luglio, agosto e dicembre

**Azienda Ospedaliera di Alessandria – Divisione di Cardiochirurgia –
Via Venezia 16- Alessandria**

Si forniranno a tutte le discipline attinenti sia alla medicina che all'odontoiatria le basi per poter definire un percorso diagnostico-terapeutico, nell'ambito della loro professione, delle patologie cardiovascolari suscettibili di correzione chirurgica

PROGRAMMA DI UNA GIORNATA IN CARDIOCHIRURGIA

M E M E N T O

09,00 Iscrizione dei due partecipanti
Planning della giornata ed assegnazione di ciascun discente ai tutor

09,30 **INTRODUZIONE:
IL PERCORSO DEL PAZIENTE IN CARDIOCHIRURGIA** dalla teoria alla pratica

10,30 **Inquadramento del paziente (valutazione clinica preoperatoria)**
Ogni discente seguirà con il tutor l'accettazione del pz, la compilazione della cartella clinica, la richiesta di accertamenti supplementari, la valutazione delle condizioni cliniche al momento del ricovero e di eventuali fattori controindicanti la chirurgia. Interazione con altri specialisti

11,30 **Accertamenti preoperatori: la check -list**
Si seguirà l'esecuzione degli esami strumentali protocollati a cui ogni paziente viene sottoposto prima dell'intervento: ecocardiogramma, ecoDoppler TSA.....

12,30 **Laboratorio di Emodinamica/Elettrofisiologia**
Lezione : Esami, indicazioni/controindicazioni, procedure

Emodinamica

Esecuzione di una coronarografia e di angioplastica percutanea

Elettrofisiologia

Impianto di PM/ICD, SEF, Ablazione

14,30 **Riunione casi clinici**

Il discente parteciperà alla riunione quotidiana di discussione casi clinici e programmazione interventi

15,30 **Sala Operatoria di Cardiochirurgia**

Lezione: Tipi di interventi, indicazioni/controindicazioni, gli attori ed i ruoli

Il discente seguirà l'esecuzione di un intervento di cardiochirurgia

16,30 **Il post operatorio: Terapia Intensiva e reparto di degenza**

Le complicanze da affrontare e l'interazione con altre patologie

17,00 **La dimissione**

**Le problematiche da affrontare a domicilio
Il follow-up**

18,00 **QUESTIONARIO DI APPRENDIMENTO E SCHEDA DI VALUTAZIONE**

L'iscrizione all'Evento è riservata ai Medici Chirurghi e agli Odontoiatri iscritti all'Ordine di Alessandria ed è gratuita.

Saranno accettate iscrizioni fino al raggiungimento dei posti disponibili (100 posti: Medici Chirurghi e Odontoiatri). Il modulo di iscrizione è disponibile sul sito dell'Ordine oppure presso la Segreteria dell'Ordine.

Corte di Cassazione civile sentenze n. 26991/14 e n. 27017/14 No al pagamento IRAP per i medici convenzionati con il SSN che si avvalgono delle prestazioni di un dipendente con mansioni di segreteria

Si ritiene opportuno segnalare che, con due diverse sentenze depositate nel mese di dicembre 2014 la Corte di Cassazione, in dissonanza a precedenti orientamenti, ha rigettato due ricorsi dell'Agenzia dell'Entrate contro due decisioni di Commissioni Tributarie Regionali che avevano riconosciuto l'esonero dall'IRAP per due medici convenzionati con il SSN che si avvalevano delle prestazioni di un dipendente con mansioni di segreteria.

In particolare la Corte di Cassazione con sentenza n. 26991/14 ha rilevato che il **fatto indice costituito dall'avvalersi in modo non occasionale di lavoro altrui non possa essere considerato di per sé solo** – secondo un giudizio aprioristico che prescindendo da qualunque valutazione di contesto e da qualunque apprezzamento di fatto in ordine al contenuto ed alle concrete modalità di svolgimento della prestazione lavorativa – **manifestazione indefettibile della sussistenza del presupposto impositivo dell'autonoma organizzazione. Pertanto l'apporto di un collaboratore che apra la porta o risponda al telefono, mentre il medico visita il paziente, rientra, secondo l'id quod plerumque accidit, nel minimo indispensabile per l'esercizio dell'attività professionale.**

La Corte di Cassazione invece con sentenza n. 27017/14 ha affermato che l'**automatica individuazione del requi-**

sito dell'autonoma organizzazione dell'esistenza di un dipendente per il professionista non è conforme ad una lettura costituzionale della disciplina fiscale né trova specifico conforto nella giurisprudenza della Corte di Cassazione, potendosi semmai giustificare la sua rilevanza solo quando l'attività del dipendente abbia dato luogo ad un qualche potenziamento della attività produttiva del professionista stesso.

In conclusione appare evidente che queste ultime sentenze della Corte Suprema di Cassazione sono in contrasto con quanto stabilito dalla direttiva dell'Agenzia delle Entrate dell'11 giugno 2014, che stabilisce che i professionisti devono pagare l'Irap, se hanno dipendenti (anche part time) o se si servono di strutture organizzate tramite contratto. Ai fini dell'autonoma organizzazione, decisiva per il pagamento del tributo regionale, gli uffici delle Entrate devono sempre tenere conto dell'utilizzo in modo non occasionale di lavoro altrui, sia mediante contratti di lavoro dipendente, anche part-time sia mediante forme di collaborazione e di fornitura di servizi, anche se relative a funzioni di supporto e di segreteria.

IL PRESIDENTE
Amedeo Bianco

Roma, 13 gennaio 2015

Decisione della CCEPS: Controversie in materia di onorari professionali

È stata pubblicata recentemente a cura del Ministero della Salute nell'ambito del Massimario sulle Decisioni della CCEPS nell'anno 2013, la specifica massima concernente la decisione n. 4 del 28/01/2013 della CCEPS stessa che, nel respingere un ricorso presentato da un sanitario avverso un provvedimento disciplinare di un Ordine che contestava una tariffa ritenuta non consona al costo reale delle prestazioni erogate, ha chiarito alcuni punti sulla problematica generale della cosiddetta tariffa minima.

In proposito ritengo necessario sottolineare che viene confermata, anche dalla giurisprudenza della CCEPS, la posizione sempre assunta dai rappresentanti della professione odontoiatrica nel rivendicare ai competenti organi degli Ordini, nel nostro caso ovviamente alle Commissioni odontoiatriche, la competenza a rilasciare pareri sugli onorari professionali anche nel mutato quadro normativo che, come è noto, ha visto l'abrogazione dell'obbligatorietà delle tariffe minime per gli onorari professionali (art. 2 della legge 248/2006).

Ritengo opportuno inoltre segnalare il documento redatto dalla Commissione Nazionale il 13 luglio 2012 che chiaramente evidenzia le nostre posizioni anche alla luce della esigenza rappresentata a suo tempo dal Ministero

della Salute, di individuare parametri di riferimento per permettere la liquidazione da parte di un organo giurisdizionale dei compensi dei professionisti (vedi legge 24/03/2012 n. 27).

E' comunque da sottolineare che proprio su questo obiettivo è da tempo al lavoro una commissione costituita dallo stesso Ministero cui partecipano i rappresentanti sia medici che odontoiatri della FNOMCeO.

Si ricorda, comunque, che in virtù del combinato disposto dell'art. 3 lett. g del DLCPS 233/46 e dell'art. 6 della legge 409/85, la funzione di esprimere parere sulle controversie anche in materia di onorari è attribuita alla Commissione per gli Iscritti all'Albo dei Medici e alle Commissioni per gli Iscritti all'Albo degli Odontoiatri.

Si ritiene che i competenti organi dell'Ordine siano, certamente, i più idonei per dare risposte corrette sulla valutazione degli onorari professionali che, come è noto, devono essere esaminati anche in relazione alle diverse realtà locali in cui i professionisti vengono ad esercitare.

Giuseppe Renzo
Presidente Nazionale
Commissione Odontoiatri

Roma, 16 gennaio 2015

Ufficio Centrale Odontoiatri Odontoiatra e odontotecnico

Desidero inviare questa risposta ad uno specifico quesito trasmessoci dal Presidente della Cao di Biella, Dr. Gabriele Jon, che ringrazio, ritenendo l'argomento di interesse generale:

“In riferimento al vostro quesito del 14 luglio u.s., premesso che la collaborazione fra dentista e odontotecnico è assolutamente indispensabile per poter offrire prestazioni protesiche di qualità al paziente nel contesto di un piano terapeutico e riabilitativo di responsabilità diretta del Medico, è altrettanto fondamentale che le rispettive competenze non si confondano, proprio per tutelare la salute del paziente.

Considerato che il D.P.R. 14/01/97 fissa i requisiti strutturali, tecnologici e organizzativi minimi per l'esercizio nelle strutture pubbliche e private del SSN per le attività sanitarie; è compito di ogni Regione regolamentare nello specifico la materia.

Quanto alla coesistenza nei medesimi locali del laboratorio odontotecnico con lo studio odontoiatrico occorrerà verificare, pertanto, se la normativa regionale e comunale di competenza preveda specifici divieti.

Varie sono le forme di collaborazione tra le due figure anche se è necessario tener bene presente il limite sino al quale tali nuove strutture possono spingersi senza entrare in contrasto sia con la normativa che tutela la professione sanitaria (Legge 175/1992) sia con quella che tutela l'attività dell'arte ausiliaria dell'odontotecnico (R.D. n. 1334 del 31/05/1928).

Con l'istituzione delle Stp gli odontotecnici potrebbero entrare in società con l'odontoiatra come soggetto non professionista soltanto per prestazioni tecniche (e quindi non certamente con la possibilità di rapportarsi con i pazienti) o per finalità di investimento (art. 10 comma 4 della legge 11 novembre 2011 n. 183). E' ovvio che per prestazioni tecniche non vanno certamente intese attività di carattere sanitario che sono di esclusiva competenza dei soci professionisti.

Con la nuova norma, infatti, si possono costituire tutti i rapporti associativi previsti dal codice civile e il rapporto associativo può essere instaurato, pertanto, anche tra professionisti non iscritti ad un albo, purché cittadini europei e in possesso di un titolo abilitante.

Inoltre la normativa non impone che l'amministrazione societaria sia affidata ad un odontoiatra: anche un socio tecnico o un socio di puro investimento o

un soggetto estraneo alla compagine societaria può assumere nella società professionale la funzione di amministratore: l'importante è che le prestazioni siano svolte in via esclusiva da parte dei soci in possesso del titolo abilitante allo svolgimento di dette prestazioni e che il numero dei soci in possesso del titolo abilitante allo svolgimento di dette prestazioni e che il numero dei soci professionisti o a partecipazione al capitale sociale dei professionisti, determini la maggioranza dei 2/3.

E' necessario, però, segnalare che tale coesistenza è posta sotto particolare attenzione da parte delle autorità sanitarie le quali intendono scongiurare la commissione del reato di esercizio abusivo della professione medica di cui all'art. 348 c.p., da parte dell'odontotecnico o altra figura non abilitata, che si configura quando questi ispezioni il vaco orale ed esegua direttamente la rilevazione delle impronte dentarie del paziente. Compito che deve essere esclusivamente svolto dall'odontoiatra.

Si ricorda infatti che la professione di odontotecnico non è una professione sanitaria, ma è equiparabile ad un'attività artigianale”.

Giuseppe Renzo

Roma, 31 luglio 2014

Medici competenti Risposte alla Federazione della Commissione Interpelli del Ministero del Lavoro e delle Politiche Sociali

La Commissione Interpelli del Ministero del Lavoro e delle Politiche Sociali ha risposto a due istanze di interpello presentate da questa Federazione inerenti all'attività e alle funzioni dei medici competenti.

Nella prima istanza di interpello, concernente l'eventuale conflitto di interessi derivante dalla stipula di convenzioni tra alcuni enti pubblici e alcune aziende sanitarie per lo svolgimento delle attività di sorveglianza sanitaria, **la Commissione ha chiarito che resta esclusa la possibilità di potersi avvalere, per effettuare l'attività di medico competente, di dipendenti di strutture pubbliche assegnati ad uffici che svolgono una attività di vigilanza, per i quali vige il divieto assoluto di poter svolgere tale funzione ad alcun titolo e in alcuna parte del territorio nazionale ai sensi dell'art. 39, comma 3, del D.Lgs. 81/08.**

Nella seconda istanza di interpello, inerente alla corretta applicazione dell'art. 39, comma 4, del D.Lgs. 81/08 secondo cui “il datore di lavoro assicura al medico competente le condizioni necessarie per lo svolgimento di tutti i suoi com-

piti garantendone l'autonomia”, **la Commissione ha affermato che il medico competente, con riferimento allo svolgimento delle proprie funzioni, non può essere subordinato gerarchicamente al Responsabile del servizio di prevenzione e protezione (RSPP), anche nel caso in cui l'ufficio del medico competente sia inserito nel servizio di prevenzione e protezione.**

IL PRESIDENTE
Amedeo Bianco

Roma, 8 gennaio 2015



**Unità Funzionale Interaziendale
ASO/ASL AL per la diagnosi e la
cura del Mesotelioma**

Attività di ricerca coordinata da
Università di Torino Dipartimento
di Oncologia



Azienda Ospedaliera Nazionale
SS. Antonio e Biagio e Cesare Arrigo
Alessandria



PRESENTAZIONE DELL'UFIM AI MEDICI DI MEDICINA GENERALE

con il patrocinio dell'Ordine dei Medici Chirurghi e degli Odontoiatri della
provincia di Alessandria

Mercoledì 1 Aprile 2015 ore 21,00

Salone di rappresentanza PO "Santo Spirito" di Casale M.to
(Via Giolitti, 2)

Organizzatore:

UFIM, Direzione Generale ASL AL Azienda Sanitaria Locale della provincia
di Alessandria

Partecipano:

Paolo Marforio, Paola Costanzo, Ezio Piccolini, Donatella Alesso, Mauro
Cappelletti

Relatori:

Daniela Degiovanni, Federica Grosso

Tavolo di discussione:

Paola Ballarino, Alessandra Barbano, Stefano Barbero, Massimo D'Angelo,
Paola Franzone, Margherita Girino, Antonella Granieri, Roberta Libener,
Maurizio Mancuso, Alfredo Muni, Alberto Muzio, Massimo Pastormerlo,
Lorenza Randi, Roberto Stura, Giacomo Taverna

Programma

21.00 – 21.15: Saluti

21.15 – 21.30: Cos'è UFIM e qual è il suo ruolo (Grosso Federica)

21.30 – 21.45: UFIM e territorio (Degiovanni Daniela)

21.45 – 22.15: Domande & discussione (tavolo di discus-
sione)





**Unità Funzionale Interaziendale
ASO/ASL AL per la diagnosi e la
cura del Mesotelioma**

Attività di ricerca coordinata da
Università di Torino Dipartimento
di Oncologia



Azienda Ospedaliera Nazionale
SS. Antonio e Biagio e Cesare Arrigo
Alessandria



PRESENTAZIONE DELL'UFIM AI MEDICI DI MEDICINA GENERALE

con il patrocinio dell'Ordine dei Medici Chirurghi e degli Odontoiatri della provincia di Alessandria

Martedì 14 aprile 2015 ore 21,00

Salone di rappresentanza AO "SS. Antonio e Biagio e Cesare Arrigo" di Alessandria (Via Venezia, 16)

Organizzatore:

UFIM, Direzione Generale AO AL Azienda Ospedaliera SS. Antonio e Biagio e Cesare Arrigo

Partecipano:

Nicola Giorgione, Gabriele Ferretti, Antonio Giovanni Maconi, Mauro Cappelletti

Relatori:

Daniela Degiovanni, Federica Grosso

Tavolo di discussione:

Gabriella D'Amico, Massimo D'Angelo, Rosanna Gaino, Antonella Granieri, Paola Franzone, Roberta Libener, Narciso Mariani, Maurizio Mancuso, Alfredo Muni, Francesco Musante, Fausto Pernazza, Annalisa Roveta, Giacomo Taverna

Programma

21.00 – 21.15: Saluti

21.15 – 21.30: Cos'è UFIM e qual è il suo ruolo
(Grosso Federica)

21.30 – 21.45: UFIM e territorio
(Degiovanni Daniela)

21.45 – 22.15: Domande & discussione
(tavolo di discussione)

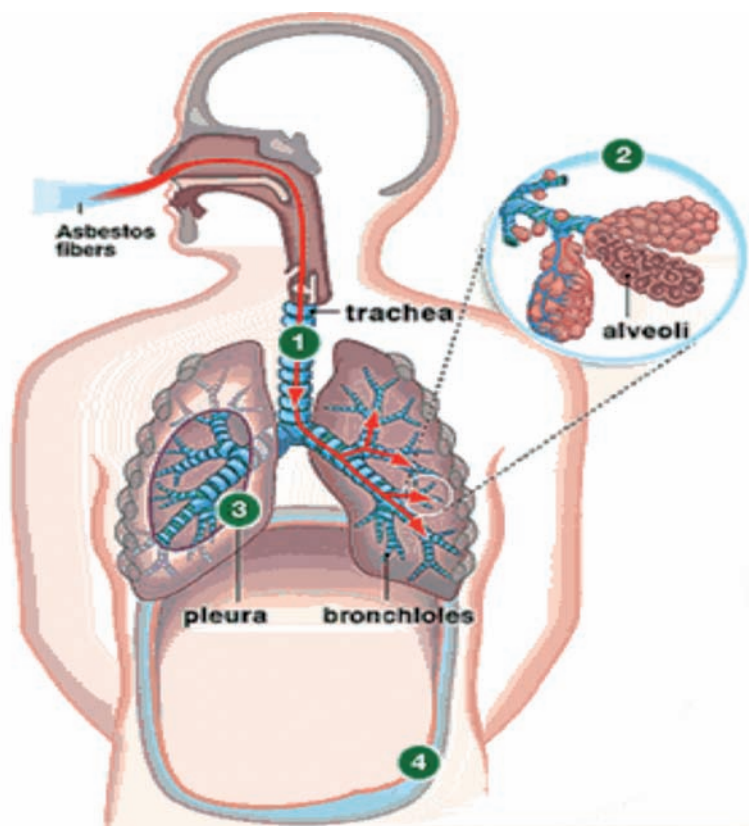



“LOURDES: LA SCIENZA, LA FEDE, LE TESTIMONIANZE.”

Patrocini:

Ordine dei Medici Chirurghi e degli Odontoiatri della Provincia di Alessandria - Comune di Alessandria

Ordine dei Farmacisti della Provincia di Alessandria - Collegio Provinciale Ipasvi



Alessandria, 27 marzo 2015 ore 18.30

Associazione Cultura e Sviluppo
Piazza Fabrizio De André, 1

PROGRAMMA

ore 18:30 Introduzione

dr. **Roberto Santi**, Responsabile Operatori Sanitari Oftal AL

ore 18:45 - 20:15 Prima parte: “Le Testimonianze”

sig.ra **Danila Castelli**, guarita a Lourdes nel 1989

sig. **Vittorio Micheli**, guarito a Lourdes nel 1962

dr. **Mario Botta**, La relazione medica della guarigione di V. Micheli

ore 20:15 - 21:00 Buffet

ore 21:00 - 22:30 Seconda parte: “la scienza, la fede”

ore 21:00 “Le guarigioni inspiegabili: il Bureau des Constatations Medicales”

dr. **Alessandro De Franciscis**, Médecin Permanent et Président du Bureau des Constatation Médicales de Lourdes, Président de l'AMIL Association Médicale International N. D. de Lourdes

ore 21:45 “Le guarigioni miracolose: come riconoscerle?”

mons. **Guido Gallese**, Vescovo di Alessandria

ore 22:30 Conclusione

sig. **Andrea Serra**, Presidente Oftal Alessandria

Segreteria Organizzativa:

O.F.T.A.L. Alessandria - Via Plana, 49

telefono e fax 0131 441080

e-mail: oftal-al@teletu.it; alessandria@oftal.org



Azienda Ospedaliera Nazionale
SS. Antonio e Biagio e Cesare Arrigo
Alessandria



Corso SICMIG teorico-pratico Approccio endoscopico alla patologia uterina (Isteroscopia e laparoscopia in diretta)

Alessandria, 16-17 aprile 2015
Aula didattica S.C. GINECOLOGIA E OSTETRICIA,
Ospedale SS. Antonio e Biagio e Cesare Arrigo
Via Venezia, 16 - Alessandria

con il patrocinio dell'Ordine dei Medici Chirurghi e degli Odontoiatri della provincia di Alessandria

PRESIDENTE *O. Trifoglio*
DIRETTORI DEL CORSO *D. Dealberti, M. Luerti*
SEGRETERIA SCIENTIFICA *V. Aguggia, E. Capuzzo, F. Riboni, S. Prigione*

PROGRAMMA SCIENTIFICO

16 Aprile

AULA DIDATTICA S.C. GINECOLOGIA E OSTETRICIA

8,00 Registrazione - Test d'ingresso - Presentazione e conoscenza dei corsisti

8,30 Moderatori: C. Benedetto - E. Imparato
Sala A: LIVE SURGERY LAPAROSCOPIA
Operatori: *M. Malzoni, S. Angioni*
Isterectomia radicale laparoscopica con linfoadenectomia pelvica e lomboaortica
Sala B: LIVE SURGERY ISTEROSCOPIA OFFICE
Operatori: *D. Dealberti, A. Di Spiezio Sardo, G. Garuti, M. Luerti*

14,00 Moderatore: G.L. Marchino
Il punto sulla morcellazione laparoscopica
Sala A: *Isterectomia sopracervicale SPAL*
Sala B: *Metroplastica con elettrodi bipolari sottili*
Metroplastica con miniresettore
Occlusione tubarica isteroscopica per idrosalpinge

AULA MAGNA OSPEDALE

18,00-20,00 Moderatore: Mimma Caligaris, giornalista de "IL PICCOLO" - Alessandria
TAVOLA ROTONDA aperta al pubblico
I vantaggi della chirurgia mini invasiva in Ginecologia

17 Aprile

AULA DIDATTICA S.C. GINECOLOGIA E OSTETRICIA

Moderatori: M. Luerti, L. Mencaglia
8,30 Sala A: LIVE SURGERY LAPAROSCOPIA
Operatori: *B. Andrei, D. Dealberti, A. Ercoli*
Miomectomia laparoscopica
Isterectomia totale laparoscopica con tecnologia bipolare e ultrasonica integrata
Sala B: LIVE SURGERY RESETTOSCOPIA
Operatori: *S. Calzolari, P. Casadio, L. Mencaglia*
Miomectomia con ansa monopolare e fredda
Miomectomia con ansa bipolare
14,00 Anatomia clinica della pelvi
15,00 Sala A: LIVE SURGERY - *Isterectomia laparoscopica totale con tecnica classica*
Sala B: LIVE SURGERY RESETTOSCOPIA - *Polipectomia con ansa bipolare*
Ablazione endometriale
Istmoplastica
17,00 Questionario di soddisfazione e valutazione ECM

DOCENTI: *B. Andrei (Parma) - S. Angioni (Cagliari) - C. Benedetto (Torino) - S. Calzolari (Firenze) - P. Casadio (Bologna) - D. Dealberti (Alessandria) - A. Di Spiezio Sardo (Napoli) - A. Ercoli (Abano Terme) - G. Garuti (Lodi) - E. Imparato (Pavia) - M. Luerti (Milano) - M. Malzoni (Avellino) - G.L. Marchino (Torino) - L. Mencaglia (Firenze).*

ISCRIZIONI: E' previsto un numero chiuso di 25 partecipanti, a cui sarà concesso l'ingresso lavati a rotazione in sala operatoria. Le iscrizioni devono pervenire entro il 4 aprile alle ore 12.
QUOTA DI ISCRIZIONE BASE: *Medici: € 850,00 + IVA 22%. Consiglieri CIGO, Specializzandi, Infermieri e Ostetriche: € 500,00 + IVA 22%*

Evento ECM nazionale n. 3994-101996 a cui sono stati assegnati n. 22,6 crediti formativi

ECM: l'evento è accreditato presso il programma ECM Nazionale per Medico e Infermiere

SEGRETERIA ORGANIZZATIVA:



Società di Congressi
Tel. 0371431563 - Fax 0371427353 - mobile 3385304826
segreteria.eurogyn@gmail.com - www.eurogyn.it

CONVEGNO: NEOPLASIE LARINGEE DIAGNOSI E TRATTAMENTO



Azienda Ospedaliera Nazionale
SS. Antonio e Biagio e Cesare Arrigo
Alessandria

GIC - (Gruppo Interdisciplinare Cure)
ORL

Alessandria, venerdì 22 maggio 2015

- Con il patrocinio:**
- Azienda Ospedaliera di Alessandria
 - Ordine dei Medici Chirurghi e degli Odontoiatri della Prov. di Alessandria
 - Rete Oncologica Piemonte e Valle d'Aosta
 - Gruppo Regionale AIRO Piemonte – Valle d'Aosta – Liguria
 - AIL – Associazione Laringectomizzati
 - LILT - Lega Italiana per la Lotta contro i Tumori, Sez. Alessandria
 - Associazione "G. Ciliberto" ONLUS, Novi Ligure

Sede: **Associazione Cultura e Sviluppo – Piazza Fabrizio De Andrè, 1 - Alessandria**

PROGRAMMA

Ore 13.30 Presentazione del Convegno (Dr. Sorrentino, Dr.ssa Franzone, Dr. Fusco)

Ore 14.00	DIAGNOSI E INQUADRAMENTO <ul style="list-style-type: none"> - Classificazione e cenni istopatologici (10') - Imaging (10') - Endoscopia e biopsia (10') - Discussione (10') 	Moderatori: Dr. Sorrentino , Dr.ssa Franzone Dr.ssa Re (Alessandria) Dr. Benzi (Alessandria) Dr.ssa Aina (ORL)(Alessandria)
Ore 14.40	LE OPZIONI TERAPEUTICHE <ul style="list-style-type: none"> - Chirurgia conservativa /ricostruttiva (20') - Trattamenti non chirurgici (20') Preservazione d'organo Malattia localmente avanzata - Malattia recidivata/metastatica: trattamento standard (20') - Effetti indesiderati (20') - Discussione (10') 	Moderatori: Dr. Airoidi (Torino), Dr. Numico (Aosta) Dr. Sorrentino (Alessandria) Oncologo: Dr. Merlano (Cuneo) Radioterapista : Dr.ssa Berretta (Alessandria) Oncologo:Dr.ssa Blengio - Dr.ssa Rossi (AL) Radioterapista: Dr.ssa Berretta (Alessandria) Dr. Russi
Ore 16.10	COME FUNZIONA UN GIC (GRUPPO INTERDISCIPLINARE CURE): MODALITA' E ORGANIZZAZIONE (20')	Dr. Numico
Ore 16.30	TAVOLA ROTONDA: CASI CLINICI PRESENTATI DAL GIC DI ALESSANDRIA <ul style="list-style-type: none"> - Caso clinico di malattia in stadio iniziale (15') - Casi clinici di malattia avanzata (45'): 1) recidiva locoregionale 2) metastasi polmonare unica 3) malattia metastatica 	Presenters: Dr.ssa Aina, Dr.ssa Berretta, Dr. Benzi, Dr.ssa Blengio, Dr.ssa Rossi Discussants: Dr. Airoidi, Dr.ssa Franzone, Dr. Mancuso, Dr. Merlano, Dr. Numico, Dr. Russi, Dr. Sorrentino
Ore 17.30	Forum : LA DIFFICILE GESTIONE DEL PAZIENTE AFFETTO DA TUMORE DEL DISTRETTO TESTA-COLLO : SINTOMI, COMPLICANZE, TOSSICITA' DA TRATTAMENTO Il punto di vista di : <ul style="list-style-type: none"> - un paziente (AIL-Ass Laringectomizzati) - uno specialista otorinolaringoiatra - un infermiere - un nutrizionista - un logopedista - un Medico di Medicina Generale - uno specialista di cure palliative (10' ciascuna) 	Moderatori: Dr. Sorrentino, Dr.ssa Franzone Dr.ssa Aina CPSI Gaino - CPSE Pertino Dr.ssa Barbato Fausto Ferretti Dr. Gazzaniga Dr.ssa D'Amico

Per informazioni: info@mb-meeting.com; fblengio@ospedale.al.it; mrossi@ospedale.al.it

Presidenti: Dr. Raffaele Sorrentino – Dr.ssa Paola Franzone – Dr. Vittorio Fusco

Segreteria scientifica ed organizzativa: Dr.ssa Fulvia Blengio (tel. 3338400908) – Dr.ssa Maura Rossi (Alessandria)

ECM: ECM richiesti per Medici di Medicina Generale e di tutte le Specialità (70), Infermieri (20), TSRM (10), Biologi (5), Tecnici sanitari laboratorio biomedico (10), Logopedisti (5), Fisici sanitari (5).



Assistenza fiscale 2015

Anche per l'anno 2015 i medici iscritti all'Anaa Assomed possono usufruire del Servizio di Assistenza Fiscale per la redazione del modello 730 rivolgendosi, previo appuntamento, allo studio professionale convenzionato di competenza. Si ricorda che il servizio è riservato ai medici iscritti al sindacato da almeno 3 mesi.

Per la provincia di Alessandria prendere appuntamento con il professionista entro il 31 maggio 2015
Dr.ssa Aloisia Ferraris
 Via Carlo Alberto 22 - Alessandria

tel. 339/2125023 - tel. 0332231569 - fax 0332285777
 e-mail: aloisia.ferraris@timavo.it

Tale servizio limitatamente alla compilazione e all'inoltro del 730 è completamente gratuito per l'anno 2015. L'agevolazione si estende al coniuge, anche non appartenente all'associazione, se compare nella dichiarazione del dichiarante (dichiarazione congiunta).



52° Congresso Nazionale FEDERSPeV

Il 52° Congresso FEDERSPeV si svolgerà nella Città di Perugia dal 23 al 27 maggio 2015, presso l'Hotel Giò

PROGRAMMA

SABATO 23 MAGGIO 2015 POMERIGGIO

Arrivo e sistemazione dei partecipanti nell'hotel
 Riunione del Comitato Direttivo Nazionale

Gita sociale
 Serata musicale o manifestazione equipollente

DOMENICA 24 MAGGIO 2015

Inaugurazione Congresso
 Ripresa lavori congressuali
 Serata musicale o manifestazione equipollente

MARTEDI' 26 MAGGIO 2015
 Lavori congressuali
 Ripresa lavori congressuali
 Serata musicale o manifestazione equipollente

LUNEDI' 25 MAGGIO 2015

Lavori congressuali

MERCOLEDI' 27 MAGGIO 2015
 Colazione
 Partenze

Premio Letterario 2015

Cari Amici Poeti e Romanzieri, come di consueto anche quest'anno, in occasione del nostro Congresso Nazionale, sarà bandito il concorso letterario per tutti i nostri iscritti. Gli interessati dovranno far pervenire le loro opere presso la sede sociale di via Ezio 24 - 00192 Roma, entro e non oltre il 30 Aprile 2015.

Una commissione specifica sarà preposta alla scelta dei migliori lavori.

Non è consentito presentare la stessa opera per due anni consecutivi. Al termine del congresso, dopo il risultato dei vincitori, coloro che desiderano la restituzione degli elaborati potranno reperirli presso la sede dell'Associazione, personalmente o tramite un delegato.





Società accreditate con il Ssn, adempimenti contributivi presso l'Enpam

Graziella Reposi

Entro il **31 marzo** le Società accreditate con il Servizio Sanitario Nazionale devono presentare la dichiarazione relativa al fatturato prodotto nell'anno 2014, relativo a prestazioni specialistiche rese da medici ed odontoiatri nei confronti del Servizio Sanitario Nazionale, versando contestualmente il relativo contributo.

Infatti l'art. 1, comma 39 della legge 243/23.08.2004 prevede che: **“Le società professionali mediche e odontoiatriche, accreditate con il SSN, versano al Fondo di Previdenza ENPAM degli Specialisti Esterni, un contributo pari al 2 per cento del fatturato annuo attinente le prestazioni specialistiche rese nei confronti del SSN e delle sue strutture operative, senza diritto di rivalsa sullo stesso SSN. Le stesse società hanno l'obbligo di indicare i nominativi dei medici e degli odontoiatri che hanno partecipato alle attività di produzione del fatturato, attribuendo loro la percentuale contributiva di spettanza individuale”**.

Ricordo che la Corte Costituzionale ha dichiarato l'inammissibilità delle questioni di legittimità costituzionale sollevate da alcune Società con riferimento a tali contributi.

E' da sottolineare lo specifico e diretto interesse dei medici e degli odontoiatri che operano all'interno di queste strutture all'effettivo rispetto degli obblighi dichiarativi e contributivi di cui sopra.

Infatti tutti i professionisti che – erogando prestazioni specialistiche – partecipano all'attività di produzione del fatturato in convenzione con il SSN, hanno diritto all'imputazione sulla propria posizione previdenziale di una quota del contributo corrisposto da tali Società.

E' importante sapere che tale disposizione legislativa non prevede alcuna rivalsa nei confronti dei medici e degli odontoiatri beneficiari del versamento: infatti l'onere contributivo previdenziale è a carico totale della Società accreditata. Il mancato o tardivo pagamento del contributo determina l'applicazione delle sanzioni previste dall'art. 388/23.12.2000 a

carico della Società.

Rammento infine che il comma 40 del predetto art. 1 della L. 243/2004 prevede che **restano fermi gli obblighi contributivi relativi agli altri rapporti di accreditamento per i quali è previsto il versamento del contributo previdenziale da parte delle singole regioni e province autonome, quali gli specialisti accreditati ad personam per la branca a prestazione o associazioni fra professionisti o società di persone.**

Pertanto i medici e gli odontoiatri accreditati *ad personam*, oppure soci di società di persone accreditate hanno diritto a ricevere presso il Fondo degli Specialisti Esterni il versamento a proprio favore, **direttamente da parte delle Aziende Sanitarie competenti**, dei contributi previdenziali.

Eventuali inadempienze agli obblighi previsti dai commi 39 e 40 dell'art. 1, della L. 243/2004 possono essere segnalati dai medici e dagli odontoiatri interessati al Servizio Contributi ed Attività Ispettiva dell'ENPAM:

- per posta elettronica certificata PEC: **nucleoispettivo@pec.enpam.it**
- via fax al n. 06.48294.709
- per posta raccomandata all'indirizzo: Piazza Vittorio Emanuele II, 78 - 00185 Roma

La segnalazione sarà verificata dal **Nucleo di Vigilanza Ispettiva**, dotato dei poteri di accesso e di verifica stabiliti dal D.Lgs. 23 aprile 2004, n. 124 del Servizio Contributi ENPAM.

ULTIMO MINUTO

**PROROGATA AL 31 MARZO 2015
L'ADESIONE ALLA POLIZZA SANITARIA
ENPAM-UNISALUTE.**

Certificazioni fiscali INPS ed ex INPDAP

Mod. CU Pensioni (sostituisce il vecchio Mod. CU)

ACQUISIZIONE ON LINE

Digitando un apposito Codice PIN personale sul sito www.inps.it è possibile visualizzare e stampare il Mod. CU.

Per ottenere il Codice PIN occorre:

- andare sul sito dell'INPS ed entrare nella Sezione Servizi/PIN on line;

oppure

- telefonare al numero 803164 gratuito da rete fissa o al numero 06164164 da cellulare a pagamento;

oppure

- recarsi presso le sedi territoriali dell'INPS per richiederlo.

Una volta ottenuto il Codice PIN, sempre sul sito www.inps.it cliccare su

- Servizi al cittadino
- Inserimento codice identificativo PIN
- Fascicolo previdenziale per il cittadino
- Modello CU 2015

a questo punto è possibile stampare il documento.

Ai cittadini in possesso di un indirizzo di posta elettronica certificata CEC-PAC, notificato all'INPS, il CU verrà recapitato alla corrispondente casella PEC.

ACQUISIZIONE CARTACEA

Sportelli dell'Istituto

In tutte le sedi dell'INPS, ed ex INPDAP, è disponibile lo sportello per il rilascio del CU cartaceo.

Centri di assistenza fiscale (CAF)

E' possibile chiedere il Mod. CU tramite un CAF, allegando alla richiesta fotocopia di un documento d'identità.

Uffici postali

E' possibile ottenere a pagamento (€ 2,70 + IVA) il Mod. CU anche presso lo "Sportello Amico" degli Uffici postali

aderenti al progetto "Reti Amiche".

Sportello Mobile per utenti ultraottantacinquenni

I pensionati ultraottantacinquenni titolari di indennità di accompagnamento possono chiedere telefonicamente, all'operatore dello Sportello Mobile della propria sede INPS l'invio a domicilio del CU.

Spedizione CU a domicilio

E' possibile mediante il numero 803164 gratuito – il numero verde 800434320 con telefono fisso; il numero 06164164 con cellulare, chiedere all'INPS l'invio a domicilio del CU.

Tramite professionista abilitato all'assistenza fiscale

Il Mod. CU può essere rilasciato anche dai professionisti abilitati all'assistenza fiscale che hanno una convenzione con l'INPS.

Postazioni informatiche self service

Gli utenti in possesso del PIN possono stampare i certificati reddituali utilizzando le postazioni self service, istituite presso tutte le strutture territoriali, ricorrendo – se necessario – al personale di supporto. L'accesso ai servizi prevede anche la possibilità di identificazione dell'utente mediante l'utilizzo della tessera sanitaria nazionale ovvero della tessera sanitaria – Carta nazionale dei servizi.

Rilascio del CU a chi non è titolare

Il CU può essere rilasciato anche a persona diversa dal titolare che dovrà esibire il proprio documento d'identità, la delega e la fotocopia del documento di riconoscimento dell'interessato.

L'INPS precisa che il CU sarà sempre rilasciato se il delegato è un familiare del titolare, mentre in caso di delega a persone non familiari potrà essere rilasciato il modello CU di una sola persona.

ENPAM

Certificazione Unica 2015 (Mod. CU Pensioni)

La Certificazione Unica (CU) sostituisce da quest'anno il vecchio Cud.

I pensionati registrati al sito della Fondazione potranno scaricarla direttamente dalla propria area riservata entrando nel menu "Servizi per gli iscritti" e selezionando la voce "Certificazioni fiscali".

E' possibile scaricare il documento a decorrere dal 28 febbraio prossimo.

Ancora per quest'anno, i pensionati Enpam che non sono registrati al sito web riceveranno la certificazione per posta.

Insieme alla CU sarà inviata anche una metà password da utilizzare per l'iscrizione agevolata.

Registrarsi all'area riservata è importante perchè in futuro sempre più comunicazioni potranno essere fatte solo in via telematica.

730

MODELLO 730/2015

Graziella Reposi

Il Mod. 730 precompilato

Dal 15 aprile 2015, in via sperimentale, l'Agenzia delle Entrate metterà a disposizione dei titolari di redditi di lavoro dipendente e assimilati, il modello 730 precompilato. Modello che può essere accettato o modificato.

Tale innovazione viene presentata come un vantaggio per il contribuente dovuto alla semplificazione nella compilazione del modello. Inoltre se il 730 precompilato viene presentato senza effettuare modifiche, direttamente oppure al sostituto d'imposta, non saranno effettuati i controlli documentali sulle spese comunicate all'Agenzia dai soggetti che erogano mutui, assicurazioni ed enti previdenziali (interessi passivi, premi assicurativi e contributi previdenziali). Se il 730 precompilato viene presentato, con o senza modifiche, al Caf o al professionista abilitato, i controlli documentali saranno effettuati nei confronti di questi ultimi.

Resta ferma la possibilità di presentare la dichiarazione dei redditi autonomamente compilata con le modalità ordinarie (730 ordinario o Modello Unico).

Le informazioni già presenti in tale Mod. 730:

- i dati contenuti nella Certificazione Unica (che sostituisce il Mod. CUD), che da quest'anno viene inviata all'Agenzia delle Entrate dai sostituti d'imposta (datore di lavoro, enti previdenziali, ecc.)
- i dati relativi agli interessi passivi sui mutui, ai premi assicurativi e ai contributi previdenziali, che vengono comunicati all'Agenzia delle Entrate dai soggetti che erogano mutui, assicurazioni ed enti previdenziali
- alcuni dati contenuti nella dichiarazione dei redditi dell'anno precedente (ad esempio gli oneri che danno diritto a una detrazione da ripartire in più rate annuali, come le spese sostenute per interventi di recupero del patrimonio edilizio, i crediti d'imposta, ecc.)
- gli altri dati presenti nell'Anagrafe tributaria (ad esempio i versamenti effettuati con il modello F24 e i contributi versati per lavoratori domestici).

Come accedere al Mod. 730 precompilato

Il modello 730 precompilato sarà a disposizione del contribuente, a decorrere dal 15 aprile 2015, in un'apposita sezione del sito internet dell'Agenzia delle Entrate. Per accedere a questa sezione è necessario essere in possesso del codice Pin (sul sito delle Entrate sono riportate le istruzioni per ottenere il codice Pin).

Nella sezione del sito internet dedicata al 730 precompilato è possibile visualizzare:

- il modello 730 precompilato
- l'esito della liquidazione (il rimborso che sarà erogato dal sostituto d'imposta e/o le somme che saranno trattenute in

- busta paga o sulla pensione)
- il modello 730-3 con il dettaglio dei risultati della liquidazione
- un prospetto con l'indicazione sintetica dei redditi e delle spese presenti nel 730 precompilato e delle principali fonti utilizzate per l'elaborazione della dichiarazione (per esempio i dati del sostituto che ha inviato la Certificazione Unica (ex CUD) oppure i dati della banca che ha comunicato gli interessi passivi sul mutuo).

Le informazioni in possesso dell'Agenzia delle Entrate che risultano incomplete, non vengono inserite direttamente nella dichiarazione, ma sono espone in un apposito prospetto per consentire al contribuente di verificarle ed eventualmente indicarle nel 730 precompilato. Nello stesso prospetto sono evidenziate anche le informazioni che risultano incongruenti e che quindi richiedono una verifica da parte del contribuente. Ad esempio non vengono inseriti nel 730 precompilato gli interessi passivi comunicati dalla banca se sono di ammontare superiore rispetto a quelli indicati nella dichiarazione dell'anno precedente (gli interessi passivi pagati per i mutui ipotecari infatti generalmente diminuiscono nel corso degli anni).

Modalità per la presentazione

Il 730 precompilato può essere presentato direttamente oppure tramite sostituto d'imposta, Caf o professionista abilitato.

Presentazione diretta

Il contribuente che intende presentare il 730 precompilato direttamente tramite il sito internet dell'Agenzia delle Entrate deve indicare i dati del sostituto d'imposta che effettuerà il conguaglio e compilare la scheda per la scelta della destinazione dell'8, del 5 e del 2 per mille dell'Irpef, anche se non esprime alcuna scelta. Deve poi verificare la correttezza e la completezza dei dati già indicati.

A questo punto, se non c'è bisogno di alcuna correzione o integrazione, il contribuente può accettare il 730 senza modifiche.

Se, invece, alcuni dati del 730 precompilato risultano non corretti o incompleti, il contribuente deve modificare o integrare il modello 730 (per esempio, aggiungendo un reddito oppure degli oneri – come le spese mediche – non presenti). In questo caso, sarà elaborato e messo a disposizione un nuovo 730 e un nuovo modello 730-3 (con i risultati della liquidazione effettuata in seguito alle modifiche operate). Una volta accettato o modificato, il modello 730 precompilato può essere presentato.

730

MODELLO 730/2015

Dopo la presentazione, nella stessa sezione del sito internet, viene messa a disposizione del contribuente la ricevuta di avvenuta presentazione.

Presentazione tramite sostituto d'imposta (datore di lavoro o ente previdenziale), Caf o professionista abilitato

In alternativa alla presentazione diretta tramite il sito internet, il modello 730 precompilato può essere presentato al proprio sostituto d'imposta (datore di lavoro o ente pensionistico), se quest'ultimo ha comunicato entro il 15 gennaio di prestare assistenza fiscale, oppure a un Caf-dipendenti o a un professionista abilitato (consulente del lavoro, dottore commercialista, ragioniere o perito commerciale). Il contribuente deve consegnare al sostituto d'imposta al Caf o al professionista un'apposita delega per l'accesso al proprio modello 730 precompilato.

Chi presenta la dichiarazione al proprio sostituto d'imposta deve consegnare, oltre alla delega per l'accesso al modello 730 precompilato, il modello 730-1 in busta chiusa. Il modello riporta la scelta per destinare l'8, il 5 e il 2 per mille dell'Irpef. Può anche essere utilizzata una normale busta di corrispondenza indicando "Scelta per la destinazione dell'otto, del cinque e del due per mille dell'Irpef", il cognome, il nome e il codice fiscale del dichiarante. Il contribuente deve consegnare la scheda anche se non esprime alcuna scelta, indicando il codice fiscale e i dati anagrafici. In caso di dichiarazione in forma congiunta le schede per destinare l'8, il 5 e il 2 per mille dell'Irpef sono inserite dai coniugi in due distinte buste. Su ciascuna busta vanno riportati i dati del coniuge che esprime la scelta.

Prima dell'invio della dichiarazione all'Agenzia delle Entrate, e comunque entro il 7 luglio, il sostituto d'imposta consegna al contribuente una copia della dichiarazione elaborata e il pro-

spetto di liquidazione, modello 730-3, con l'indicazione del rimborso che sarà erogato e delle somme che saranno trattate.

Il contribuente deve sempre esibire al Caf o al professionista abilitato, la documentazione necessaria per verificare la conformità dei dati riportati nella dichiarazione. Il contribuente conserva la documentazione in originale, mentre il Caf o il professionista ne conserva copia che può essere trasmessa, su richiesta, all'Agenzia delle Entrate.

I documenti relativi alla dichiarazione di quest'anno vanno conservati fino al 31 dicembre 2019, termine entro il quale l'amministrazione fiscale può richiederli.

Prima dell'invio della dichiarazione all'Agenzia delle Entrate, e comunque entro il 7 luglio, il Caf o il professionista consegna al contribuente una copia della dichiarazione e il prospetto di liquidazione, modello 730-3, elaborati sulla base dei dati e dei documenti presentati dal contribuente. Nel prospetto di liquidazione sono evidenziate le eventuali variazioni intervenute a seguito dei controlli effettuati dal Caf o dal professionista e sono indicati i rimborsi che saranno erogati dal sostituto d'imposta e le somme che saranno trattenute.

Scadenza per la presentazione

Il 730 precompilato deve essere presentato entro il 7 luglio, sia nel caso di presentazione diretta all'Agenzia delle Entrate, sia nel caso di presentazione al sostituto d'imposta oppure al Caf o al professionista. I termini che scadono di sabato o in un giorno festivo, sono prorogati al primo giorno feriale successivo.

Se il 730 precompilato è stato presentato senza modifiche, direttamente dal contribuente o tramite il sostituto d'imposta, non vengono effettuati i controlli preventivi previsti per i casi di rimborso sopra i 4.000 euro.

RIBADISCO CHE LA PRESENTAZIONE DEL MOD. 730 PRECOMPILATO NON È OBBLIGATORIA. IL CONTRIBUENTE PUÒ INFATTI UTILIZZARE IL MOD. 730 TRADIZIONALE OPPURE IL MOD. UNICO.

Il Mod. 730 ordinario

Il modello 730 ordinario può essere presentato al sostituto d'imposta che presta l'assistenza fiscale, al Caf o al professionista abilitato. I lavoratori dipendenti privi di un sostituto d'imposta che possa effettuare il conguaglio devono presentare il modello 730 a un Caf dipendenti o a un professionista abilitato. I dipendenti delle Amministrazioni dello Stato possono presentare il modello 730 all'ufficio che svolge le funzioni di sostituto d'imposta (che può anche non coincidere con quello di appartenenza) o a quello che, secondo le indicazioni del sostituto d'imposta svolge l'attività di assistenza o è incaricato della raccolta dei modelli.

Il 730 ordinario deve essere presentato entro il 7 luglio, sia nel caso di presentazione al sostituto d'imposta, al Caf o al professionista. Nel caso di presentazione al sostituto d'imposta il contribuente deve consegnare il modello 730 ordinario già compilato.

In caso di errore

Se si riscontrano errori di compilazione o di calcolo, è possibile rivolgersi a chi ha prestato l'assistenza per correggerli. In questo caso è necessario compilare il modello 730 rettificativo.

Quando il modello è stato compilato in modo corretto, ma il contribuente si è accorto di aver dimenticato di esporre degli oneri deducibili o detraibili, c'è la possibilità di:

- presentare entro il 25 ottobre un modello 730 integrativo. Il modello 730 integrativo deve essere presentato a un intermediario (Caf, professionista), anche se il modello precedente era stato presentato al datore di lavoro o all'ente pensionistico
- presentare, in alternativa, un Modello Unico Persone fisiche entro il termine di presentazione della dichiarazione dei redditi relativa al periodo d'imposta successivo.

Se, invece, il contribuente si è accorto di aver dimenticato di dichiarare dei redditi oppure ha indicato oneri deducibili o detraibili in misura superiore a quella spettante, deve presentare obbligatoriamente un Modello Unico Persone fisiche e pagare direttamente le somme dovute, compresa la differenza rispetto all'importo del credito risultante dal modello 730, che verrà comunque rimborsato dal sostituto d'imposta.

Le novità

Le principali novità contenute nel modello 730/2015 sono le seguenti:

- il CUD viene sostituito dalla Certificazione Unica che contiene le informazioni necessarie alla precompilazione della dichiarazione dei redditi e che i sostituti d'imposta inviano all'Agenzia delle Entrate entro il 7 marzo 2015. Alcune delle nuove informazioni contenute nella Certificazione Unica prima erano contenute nelle annotazioni al CUD o non erano affatto presenti, come ad esempio i dati dei familiari a carico;
- a decorrere dal mese di maggio 2014, il datore di lavoro ha riconosciuto in busta paga un credito, denominato "bonus Irpef" (massimo 80 euro mensili), ai lavoratori dipendenti con reddito complessivo non superiore a 26.000 euro. Chi presta l'assistenza fiscale ricalcola l'ammontare del credito tenendo conto di tutti i redditi presenti nel modello 730 e indica il bonus spettante nel prospetto di liquidazione (modello 730-3). Se il rapporto di lavoro si è concluso prima del mese di maggio 2014, oppure se il datore di lavoro non riveste la qualifica di sostituto d'imposta, il credito spettante viene riconosciuto direttamente con il modello 730. Per consentire a chi presta l'assistenza fiscale di calcolare correttamente il bonus, tutti i lavoratori dipendenti devono compilare il rigo C14;
- da quest'anno, l'indicazione nel rigo C4 delle somme percepite per incremento della produttività è obbligatoria in quanto tale informazione consente la corretta determinazione del bonus Irpef;
- da quest'anno è prevista una scheda unica per effettuare le scelte dell'otto, cinque e due per mille dell'Irpef. Se la dichiarazione è presentata in forma congiunta le schede con le scelte sono inserite dai coniugi in due distinte buste. Su ciascuna busta vanno riportati i dati del coniuge che esprime la scelta;
- a decorrere dal 1° ottobre 2014, per utilizzare in compensazione i crediti che emergono dalla dichiarazione, il contribuente non può più presentare il modello di pagamento F24 alla banca o all'ufficio postale, ma deve utilizzare, direttamente o tramite un intermediario abilitato, esclusivamente i servizi telematici messi a disposizione dall'Agenzia delle Entrate, nei casi in cui il saldo finale è uguale a zero. I modelli F24 contenenti crediti utilizzati in compensazione e con saldo finale maggiore di zero oppure i modelli F24 con saldo superiore a 1.000 euro, possono essere presentati esclusivamente mediante i servizi telematici messi a disposizione dall'Agenzia delle entrate o mediante i servizi di internet banking messi a disposizione degli intermediari della riscossione convenzionati;
- nel caso di opzione per la cedolare secca, è ridotta dal 15 al 10 per cento la misura dell'aliquota agevolata prevista per i contratti di locazione a canone concordato nei comuni ad alta densità abitativa. L'aliquota agevolata si applica anche ai contratti di locazione a canone stipulato nei comuni per i quali è stato deliberato, nei cinque anni precedenti la data di entrata in vigore della legge di conversione del decreto (28 maggio 2014), lo stato di emergenza a seguito del verificarsi di eventi calamitosi;
- l'opzione per la cedolare secca può essere esercitata anche per le unità immobiliari abitative locate nei confronti delle cooperative edilizie per locazione o enti senza scopo di lucro, purchè sublocate a studenti universitari e date a disposizione dei comuni con rinuncia all'aggiornamento del canone di locazione o assegnazione;
- è riconosciuta una deduzione del reddito complessivo pari al 20% delle spese sostenute, fino ad un massimo di 300.000 euro da ripartire in otto quote annuali, per l'acquisto o la costruzione di immobili abitativi da destinare, entro sei mesi dall'acquisto o dal termine dei lavori di costruzione, alla locazione per una durata complessiva non inferiore a otto anni (rigo E32);
- agli inquilini di alloggi sociali adibiti ad abitazione principale spetta una detrazione pari a 900,00 euro, se il reddito complessivo non supera 15.493,71 euro, e a 450,00 euro, se il reddito complessivo non supera 30.987,41 euro (rigo E71). Se la detrazione risulta superiore all'imposta lorda, chi presta l'assistenza fiscale riconoscerà un credito pari alla quota della detrazione che non ha trovato capienza nell'imposta;
- ai coltivatori diretti e agli imprenditori agricoli professionali iscritti nella previdenza agricola di età inferiore ai 35 anni, spetta una detrazione pari al 19% delle spese sostenute per i canoni di affitto dei terreni agricoli, entro il limite di 80 euro per ciascun ettaro preso in affitto e fino a un massimo di 1.200 euro annui (rigo E82);
- è riconosciuto un credito d'imposta nella misura del 65% delle erogazioni liberali in denaro effettuate a sostegno della cultura - c.d. "Art-Bonus" (rigo G9). Il credito spetta nel limite del 15 per cento del reddito imponibile ed è ripartito in tre quote annuali di pari importo. La parte della quota annuale non utilizzata è fruibile negli anni successivi;
- per i premi assicurativi sono previsti due limiti di detraibilità: i premi per assicurazioni aventi per oggetto il rischio di morte o di invalidità permanente non inferiore al 5 per cento sono detraibili per un importo non superiore a 530 euro (righe da E8 a E12, codice 36); i premi per assicurazioni aventi per oggetto il rischio di non autosufficienza nel compimento degli atti della vita quotidiana sono detraibili per un importo non superiore a euro 1.291,14, al netto dei premi aventi per oggetto il rischio di morte o di invalidità permanente (righe da E8 a E12, codice 37);
- sono elevate dal 24 al 26 per cento le detrazioni relative alle erogazioni liberali a favore delle Onlus (righe da E8 a E12, codice 41) e alle erogazioni liberali a favore dei partiti politici (righe da E8 a E12, codice 42). Le erogazioni a favore dei partiti politici sono detraibili per importi compresi tra 30 e 30.000 euro;
- è prorogata la detrazione del 50% per le spese relative a interventi di recupero del patrimonio edilizio;
- è prorogata la detrazione del 50% per le spese sostenute per l'acquisto di mobili e di grandi elettrodomestici di classe non inferiore alla A+, finalizzati all'arredo dell'immobile oggetto di ristrutturazione, su un ammontare complessivo non superiore a 10.000 euro;
- è prorogata la detrazione del 65% per le spese relative agli interventi finalizzati al risparmio energetico degli edifici;
- è prorogata la detrazione del 65% per gli interventi relativi all'adozione di misure antisismiche, su edifici ricadenti nelle zone sismiche ad alta pericolosità;
- sono state modificate le detrazioni spettanti per i redditi di lavoro dipendente assimilati, riconosciute da chi presta l'assistenza fiscale;
- nel prospetto dei familiari a carico è necessario indicare il codice fiscale anche per i figli a carico residenti all'estero;
- non sono più compresi tra gli oneri deducibili i contributi sanitari obbligatori per l'assistenza erogata nell'ambito del Servizio Sanitario Nazionale versati con il premio di assicurazione di responsabilità civile per i veicoli;
- non va più comunicato l'importo dell'Imu dovuta per ciascun fabbricato esposto nel quadro B;
- è stata uniformata al 1° gennaio la data di riferimento del

domicilio fiscale per il calcolo delle addizionali regionali e comunali;

- da quest'anno nel frontespizio non va più indicato lo stato civile del contribuente (ad esempio coniugato);
- sono previsti nuovi codici per fruire di particolari agevolazioni riconosciute dalle regioni ai fini dell'addizionale regionale (casella "Casi particolari addizionale regionale").

I coniugi che ripartiscono le spese in misura diversa del 50 per cento devono annotare la percentuale di ripartizione nel documento che comprova la spesa.

Se uno dei due coniugi è fiscalmente a carico dell'altro, l'intera spesa sostenuta può essere attribuita al coniuge non a carico.

Per i contributi e i premi versati alle forme pensionistiche complementari e individuali e ai fondi integrativi del Servizio sanitario nazionale versati nell'interesse delle persone fiscalmente a carico, la deduzione spetta per la sola parte da questi ultimi non dedotta.

SPESE PER LE QUALI SPETTA LA DETRAZIONE DEL 19 PER CENTO

CODICE	DESCRIZIONE	RIGO
1	Spese sanitarie	E1
2	Spese sanitarie per familiari non a carico	E2
3	Spese sanitarie per persone con disabilità	E3
4	Spese veicoli per persone con disabilità	E4
5	Spesa per l'acquisto di cani guida	E5
6	Totale spese sanitarie per le quali è stata richiesta la rateizzazione nella precedente dichiarazione	E6
7	Interessi per mutui ipotecari per acquisto abitazione principale	E7
8	Interessi per mutui ipotecari per acquisto altri immobili	da E8 a E12
9	Interessi per mutui contratti nel 1997 per recupero edilizio	"
10	Interessi per mutui ipotecari per costruzione abitazione principale	"
11	Interessi per prestiti o mutui agrari	"
13	Spese per istruzione	"
14	Spese funebri	"
15	Spese per addetti all'assistenza personale	"
16	Spese per attività sportive per ragazzi (palestre, piscine e altre strutture sportive)	"
17	Spese per intermediazione immobiliare	"
18	Spese per canoni di locazione sostenute da studenti universitari fuori sede	"
20	Erogazioni liberali a favore delle popolazioni colpite da calamità pubbliche o eventi straordinari	"
21	Erogazioni liberali alle società ed associazioni sportive dilettantistiche	"
22	Erogazioni liberali alle società di mutuo soccorso	"
23	Erogazioni liberali a favore delle associazioni di promozione sociale	"
24	Erogazioni liberali a favore della società di cultura Biennale di Venezia	"
25	Spese relative a beni soggetti a regime vincolistico	"
26	Erogazioni liberali per attività culturali ed artistiche	"
27	Erogazioni liberali a favore di enti operanti nello spettacolo	"
28	Erogazioni liberali a favore di fondazioni operanti nel settore musicale	"
29	Spese veterinarie	"
30	Spese sostenute per servizi di interpretariato dai soggetti riconosciuti sordi	"
31	Erogazioni liberali a favore degli istituti scolastici di ogni ordine e grado	"
32	Spese relative ai contributi versati per il riscatto degli anni di laurea dei familiari a carico	"
33	Spese per asili nido	"
35	Erogazioni liberali al fondo per l'ammortamento di titoli di Stato	"
36	Premi per assicurazioni sulla vita e contro gli infortuni	"
37	Premi per assicurazioni per rischio di non autosufficienza	"
99	Altre spese detraibili	"

SPESE PER LE QUALI SPETTA LA DETRAZIONE DEL 26 PER CENTO

CODICE	DESCRIZIONE	RIGO
41	Erogazioni liberali a favore delle Onlus	da E8 a E12
42	Erogazioni liberali a favore dei partiti politici	"

SCADENZE	CONTRIBUENTE	SOSTITUTO DI IMPOSTA	CAF O PROFESSIONISTA
Entro il 28 febbraio 2015	Riceve dal sostituto d'imposta la Certificazione Unica dei redditi percepiti e delle ritenute subite.	Consegna al contribuente la Certificazione Unica dei redditi percepiti e delle ritenute subite.	
Entro il 7 marzo 2015		Invia all'Agenzia delle Entrate le Certificazioni Uniche rilasciate.	
A decorrere dal 15 aprile 2015	Può, tramite i servizi telematici dell'Agenzia delle Entrate, accedere al Mod. 730 precompilato.		
Entro il 7 luglio 2015	Presenta al proprio sostituto d'imposta, Caf o professionista abilitato il Mod. 730 e la busta contenente il Mod. 730-1 per la scelta della destinazione dell'otto, cinque e due per mille dell'Irpef.	Rilascia ricevuta dell'avvenuta presentazione della dichiarazione e della busta da parte del contribuente. Trasmette telematicamente all'Agenzia delle Entrate le dichiarazioni predisposte.	Rilascia ricevuta dell'avvenuta presentazione della dichiarazione e della busta da parte del contribuente. Trasmette telematicamente all'Agenzia delle Entrate le dichiarazioni predisposte.
	Riceve dal sostituto d'imposta, Caf o professionista abilitato copia della dichiarazione Mod. 730 e il prospetto di liquidazione Mod. 730-3.	Controlla la regolarità formale della dichiarazione presentata dai contribuenti, effettua il calcolo delle imposte, consegna al contribuente copia della dichiarazione Mod. 730 e il prospetto di liquidazione Mod. 30-3.	Verifica la conformità dei dati esposti nella dichiarazione, effettua il calcolo delle imposte e consegna al contribuente copia della dichiarazione Mod. 730 e il prospetto di liquidazione Mod. 730-3.
	Presenta telematicamente all'Agenzia delle Entrate il Mod. 730 e il Mod. 730-1 per la scelta della destinazione dell'otto, cinque e due per mille dell'Irpef. Nei giorni successivi alla presentazione del Mod. 730 riceve ricevuta telematica dell'avvenuta presentazione.		
A decorrere dal mese di luglio 2015 (Per i pensionati a partire dal mese di agosto o di settembre 2015)	Riceve la retribuzione o la pensione con i rimborsi o con le trattenute delle somme dovute. In caso di rateizzazione dei versamenti di saldo e degli eventuali acconti è trattenuta la prima rata. Le ulteriori rate, maggiorate dell'interesse dello 0,33 per cento mensile, saranno trattenute dalle retribuzioni nei mesi successivi. Se la retribuzione è insufficiente per il pagamento delle imposte (ovvero degli importi rateizzati) la parte residua maggiorata dell'interesse nella misura dello 0,4 per cento mensile, sarà trattenuta dalle retribuzioni o dalle pensioni dei mesi successivi.	Trattiene le somme dovute per le imposte o effettua i rimborsi. In caso di rateizzazione dei versamenti di saldo e degli eventuali acconti trattiene la prima rata. Le ulteriori rate, maggiorate dell'interesse dello 0,33 per cento mensile le tratterà dalle retribuzioni nei mesi successivi. Se la cifra è insufficiente per il pagamento delle imposte (ovvero degli importi rateizzati) trattiene la parte residua, maggiorata dell'interesse nella misura dello 0,4 per cento mensile, dalle retribuzioni dei mesi successivi.	
Entro il 30 settembre 2015	Comunica al sostituto d'imposta di non voler effettuare il secondo o unico acconto dell'Irpef o di volerlo effettuare in misura inferiore rispetto a quello indicato nel Mod. 730-3.		
Entro il 25 ottobre 2015	Può presentare al CAF o al professionista abilitato la dichiarazione 730 integrativa.		
A novembre 2015	Riceve la retribuzione o la pensione con le trattenute delle somme dovute a titolo di acconto per l'Irpef. Se la cifra è insufficiente per il pagamento delle imposte, la parte residua, maggiorata dell'interesse nella misura dello 0,4 per cento mensile, sarà trattenuta dalla retribuzione del mese di dicembre.	Aggiunge alle ritenute le somme dovute a titolo di acconto per l'Irpef. Se la cifra è insufficiente per il pagamento delle imposte trattiene la parte residua, maggiorata dell'interesse nella misura dello 0,4 per cento mensile, dalla retribuzione del mese di dicembre.	
Entro il 10 novembre 2015	Riceve dal Caf o dal professionista abilitato copia del Mod. 730 integrativo e il prospetto di liquidazione Mod. 730-3 integrativo.		Verifica la conformità dei dati esposti nella dichiarazione integrativa, effettua il calcolo delle imposte e consegna al contribuente copia del Mod. 730 integrativo e il prospetto di liquidazione Mod. 730-3 integrativo; comunica al sostituto il risultato finale della dichiarazione. Trasmette telematicamente all'Agenzia delle Entrate le dichiarazioni integrative.



**WALL STREET INSTITUTE
SI PRENDE CURA
DEL TUO INGLESE.**

Wall Street[®]
INSTITUTE

SCHOOL OF ENGLISH

WALL STREET INSTITUTE ALESSANDRIA
Via S. Giacomo della Vittoria, 64 - Tel. 0131.253242
wsi.alessandria@wallstreet.it - www.wallstreet.it/alessandria
Info: www.wallstreet.it



Con il corso Medical English mantieni il tuo inglese in buona salute.

L'internazionalizzazione dei professionisti sanitari è tra gli obiettivi principali del programma ECM (Educazione Continua in Medicina). Iscriviti al corso d'inglese Wall Street Institute e conseguì **45 crediti ECM.**

Il corso ha una durata media di 3 mesi e si articola in 57 ore con contenuti specifici di Medical English.

- **45 ore di FAD** (Formazione a Distanza) flessibile nella fruizione e coinvolgente dal punto di vista didattico.
- **12 ore di conversazione** con insegnanti madrelingua certificati.
- **Frequenza libera.**

I crediti saranno erogati e riconosciuti al termine dell'anno.

Le iscrizioni sono aperte presso tutti i centri Wall Street Institute aderenti all'iniziativa.

Tutte le info su www.wallstreet.it

***Il Centro WALL STREET INSTITUTE di Alessandria
propone corsi di lingua inglese "su misura"
con uno sconto del 25%
agli iscritti dell'Ordine dei Medici Chirurghi
e degli Odontoiatri di Alessandria***



Centro Diagnostico
Venezia
Trentasette

Dr. Giuseppe Spinoglio
Specialista in Chirurgia Generale

- Responsabile Centro e Programma Chirurgia Robotica
- Humanitas IRCCS - Rozzano (MI)

Dr. Antonio Monaco
Specialista in Ginecologia e Ostetricia

- Responsabile Servizio Procreazione Medicalmente Assistita e Sterilità di Coppia
- Clinica Promea

Dr. Ezio Capuzzo
Specialista in Ginecologia e Ostetricia

- Diagnosi Prenatale
- Ecografia Ostetrica 3D e 4D
- Ecografia Ginecologica

Via Venezia 37 - 15121 Alessandria
Tel 0131 265915 - Fax 0131 251806
Cell 348 2686255
info@centrodiagnosticovenezias37.it
www.centrodiagnosticovenezias37.it
Direttore sanitario: Dr. E. Capuzzo

Autorizzazione n.202 del 27.11.2014 - Alessandria

ASSOCIAZIONE NAZIONALE ASSISTENTI E CONTROLLORI NAVIGAZIONE AEREA ED ASSOCIAZIONE ITALIANA DI MEDICINA AERONAUTICA E SPAZIALE



ANACNA

**PREMIO SCIENTIFICO
"I GUIDONIANI"
SEZIONE CONTROLLO DEL TRAFFICO AEREO
DEDICATO A MASSIMO PETRELLA**

L'Associazione Nazionale Assistenti e Controllori Navigazione Aerea e l'Associazione Italiana di Medicina Aeronautica e Spaziale bandiscono il premio scientifico "I Guidoniani" sezione Controllo del Traffico Aereo.

Quest'anno ci saranno in palio 2.000 euro destinati al miglior lavoro originale che abbia come oggetto l'uomo ed il controllo del traffico aereo.

Possono partecipare al concorso i laureati in tutte le discipline in possesso di laurea specialistica che non abbiano superato il 35° anno di età.

Le domande degli interessati, debitamente compilate e firmate, devono essere inviate on-line all'indirizzo e-mail info@anacna.it e segreteria@aimas.it

Le note per gli autori sono scaricabili all'indirizzo: http://www.aimas.it/rivista_note_autori.asp.

La scadenza per la presentazione delle domande è fissata per il 30 aprile 2015. Il bando completo può essere scaricato dal sito http://www.aimas.it/docs/premio_guidoniani_2015.pdf

Sede sociale ANACNA Via Camilla, 39/41 00181 Roma www.anacna.it info@anacna.it
Sede sociale AIMAS "Sapienza" Università di Roma - viale regina Elena 336 - 00161 Roma www.aimas.it info@aimas.it

Sede sociale Università degli Studi di Roma "Sapienza" - Viale Regina Elena 336 - 00161 Roma
www.aimas.it info@aimas.it

RECENSIONI

L'ABC per iniziare la professione del medico

di Giuseppe Montenegro



Un libro che vuole rispondere a tutti quei dubbi pratici che si affacciano nella vita di chi sta per intraprendere la professione medica. I capitoli affrontano gli aspetti burocratici, fiscali, amministrativi, organizzativi e pensionistici: un capitolo è infatti interamente dedicato alla Fondazione Enpam e al suo sistema previdenziale.

Per informazioni: tel. 346 2264359
email: bcwmo@tin.it

CANOTTIERI TANARO ALESSANDRIA

Via vecchia dei Bagliani 540 ALESSANDRIA

Tel. 0131 236592 - 3346590377

**TORNEO DI TENNIS REGIONALE
MEDICI E ODONTOIATRI**

con il patrocinio dell'Associazione Medici Tennisti Italiani

16/17 MAGGIO 2015**Singolare maschile libero
Singolare maschile over 55
Doppio over 100****Formula RODEO****Regolamento***Il torneo è riservato ai medici ed agli odontoiatri***Le gare di singolare** si svolgeranno con il seguente punteggio: 2 set su 3.

Il set si conclude a 4. Sul 3 pari tie break a 7 con punto secco sul 6 pari.

I game: 40 pari punto secco (chi riceve sceglie in che lato del campo).

Il terzo set si giocherà un tie break ai 10. A 9 pari punto secco.

Nella gara over, il giocatore deve compiere il 55° anno di età nell'anno in corso.

Non si può partecipare ad ambedue le gare di singolare.

Il doppio, che può essere formato anche da una coppia mista, si svolgerà con il seguente punteggio:
1 set ai 9 (8 pari tie break) 40 pari punto secco con scelta del lato del ribattitore.*La somma dell'età dei giocatori deve essere pari o superiore a 100 anni.*

Le coppie eliminate al primo turno giocheranno la gara di consolazione.

Se non si raggiungono almeno 8 coppie, si provvederà a fare un tabellone all'italiana (round robin).

In caso di pioggia gli incontri proseguiranno nella struttura coperta in PLAY-IT**Ogni giocatore riceverà la maglietta ricordo del torneo.****Coppa per i vincitori e premi a sorpresa per tutti i partecipanti.****Tutti i giocatori sono invitati a partecipare alla cena del torneo sabato 16 ore 20.00 (costo € 25.00 compreso i vini). E' gradita la prenotazione all'atto dell'iscrizione.****Quota d'iscrizione singolare: € 20.00 + 8.00 (tassa F.I.T.)***Le iscrizioni vanno indirizzate al seguente indirizzo di posta elettronica:**deambrogiofranco@gmail.com non oltre le ore 12.00 del 14 maggio specificando i dati anagrafici.***Direttore del torneo:** maestro Franco De Ambrogio**Giudice arbitro:** designato dalla F.I.T.

Il sito dell'Ordine: www.ordinemedici.al.it

ORDINE DEI MEDICI CHIRURGHI E DEGLI ODONTOIATRI DELLA PROVINCIA DI ALESSANDRIA

Presentazione dell'Ordine | Modulistica | Segreteria - Dove Siamo | Amministrazione trasparente

Menu Principale

- Home
- Disposizioni legislative sugli Ordini
- Codice Deontologico
- Norme e modulistica pubblicità sanitaria
- Leggi, norme, contratti, convenzioni
- ECM - Educazione continua in medicina
- Consulenze
- Consegna certificati iscrizione e contrassegni auto
- Bacheca
- Giornale "Alessandria Medica"
- Calendario Eventi e concessione del Patrocinio
- Gli aggiornamenti dell'Ordine e della FNOMCeO

Area Riservata

- Fisco
- Previdenza ed Assistenza
- Dirigenti sanitari del SSN
- Sanitari convenzionati e liberi professionisti
- Elenco Medici Sostituti

Notizie in evidenza

ALESSANDRIA - LA CITTADELLA (1728)

Servizi ON LINE

- Ricerca Iscritti Albi Professionali
- Certificati Iscrizione on-line
- Autocertificazione Iscrizione on-line

Menu PEC

- Elenco indirizzi PEC

Area Riservata

Nome utente

Password

Ricordami

Accedi

[Password dimenticata?](#)
[Nome utente dimenticato?](#)
[Registrati](#)

**Il Dr. Salvatore Singarelli,
Otorinolaringoiatra e Chirurgo cervico-facciale,
riceve in Corso Valentino 143 a Casale Monferrato,
presso lo Studio MediCare.**

Lo studio è attrezzato per una moderna diagnostica ambulatoriale ORL: microscopio per otomicroscopia, endoscopi rigidi e fibroscopi per video endoscopia delle vie aero digestive superiori. I pazienti che hanno patologie di interesse chirurgico di sua competenza, potranno essere ricoverati per l'intervento in strutture accreditate con il SSN: Clinica S. Anna a Casale Monferrato o ICCS (Istituto Clinico Città Studi) a Milano.

Per un appuntamento telefonare allo 0142 76865. Per un contatto immediato, telefonare al 338 7385022 oppure al 335 6928497.



Convenzione per l'acquisizione della PEC con Aruba

In merito alla convenzione triennale stipulata dalla FNOMCeO con Postecom alla quale nel 2010 abbiamo aderito con un successivo rinnovo nel 2013, numerosi iscritti lamentano disagi tecnici o altri inconvenienti, non trovando presso il Servizio dell'Help Desk di Postecom adeguata assistenza e ricevendo il più delle volte il consiglio di rivolgersi all'Ordine di appartenenza per risolvere il problema.

E' ovvio che problemi di funzionalità tecnica, la cui soluzione è demandata all'assistenza Postecom, non possono essere risolti dall'Ordine.

A seguito di quanto sopra il Consiglio dell'Ordine – sentita la Federazione Nazionale degli Ordini - non potendo disdire la convenzione Postecom nel timore di causare problemi agli iscritti che hanno comunque mantenuto la loro pec, ha stabilito di affiancare un altro Gestore a Postecom, rivolgendosi ad ARUBA con il quale la FNOMCeO ha sottoscritto un'altra convenzione.

E' quindi possibile ora attivare la convenzione ARUBA con pagamento del canone triennale anticipato della casella a carico di ciascun iscritto interessato.

Il canone triennale complessivo a carico dell'iscritto per la Casella PEC di Aruba è di euro 4,00 + IVA

VIENE INFATTI ATTRIBUITA SOLO AI CITTADINI RICHIEDENTI PER SEMPLIFICARE I RAPPORTI CON LA PUBBLICA AMMINISTRAZIONE, RIDUCENDO TEMPI E COSTI DELLE COMUNICAZIONI.

L'OBBLIGO POSTO A CARICO DEI PROFESSIONISTI È INVECE FINALIZZATO A MIGLIORARE LE COMUNICAZIONI FRA LA P.A. ED I SOGGETTI CHE OPERANO IN QUALITÀ DI ESERCENTI UNA LIBERA PROFESSIONE.

IL MINISTERO DELLO SVILUPPO ECONOMICO, INTERPELLATO DALLA FNOMCeO CIRCA LA POSSIBILITÀ PER I PROFESSIONISTI ISCRITTI DI UTILIZZARE LA PEC GRATUITA, HA RISPOSTO CHE AI FINI DELLA FORMA-

Il codice convenzione assegnato da ARUBA è

OMCEO - AL - 0056

Per procedere all'acquisto l'iscritto può connettersi sul portale Aruba Pec "www.pec.it" e cliccare su Convenzioni, dove potrà digitare il codice convenzione, oppure cliccare direttamente su <https://www.pec.it/Convenzioni.aspx>

Chi decidesse comunque di accedere autonomamente alla PEC, anche con altri Gestori, potrà collegarsi per confrontare le offerte all'Elenco Pubblico Gestori PEC pubblicato sul sito dell'Ordine, nella home page.

Riteniamo necessario sollecitare gli iscritti che ancora non hanno a disposizione la PEC, ad adeguarsi rapidamente al fine di ottemperare ad un obbligo di legge. Anche se al momento non sono previste sanzioni, l'obbligo esiste ed occorre provvedere al più presto.

COSA FARE UNA VOLTA ACQUISITA LA PEC

Gli iscritti devono comunicare all'Ordine per iscritto il proprio indirizzo di posta elettronica certificata (PEC).

I PROFESSIONISTI, DIPENDENTI DELLA P.A., ISCRITTI NEI RISPETTIVI ALBI PROFESSIONALI, DEBONO DOTARSI DI UNA CASELLA DI PEC INDIPENDENTEMENTE DAL POSSESSO DI QUELLA EVENTUALMENTE FORNITA DAL DATORE DI LAVORO.

I PROFESSIONISTI INOLTRE NON POSSONO AL MOMENTO UTILIZZARE LA CASELLA DI PEC GRATUITA PER I CITTADINI PER L'ESERCIZIO DELLE LORO ATTIVITÀ PROFESSIONALI. LA PEC GRATUITA

ZIONE ED AGGIORNAMENTO DELL'INDICE INI-PEC VERRANNO RIFIUTATI TUTTI QUEGLI INDIRIZZI DI POSTA ELETTRONICA CERTIFICATA COMUNICATI AGLI ORDINI E COLLEGI CHE SIANO COSTITUITI IN FORMA DI CEC-PAC (PEC GRATUITA AL CITTADINO), CONTRADDISTINTI DAL DOMINIO @POSTACERTIFICATA.GOV.IT.

Pertanto, invitiamo tutti gli iscritti in possesso di una PEC gratuita ad attivarsi per ottenere una nuova PEC a pagamento, inviandola all'Ordine che – a sua volta – la trasmetterà per legge all'INIPEC e, tramite la FNOMCeO, al REGINDE.

Bando di concorso per ammissione al corso triennale a tempo pieno di formazione specifica in medicina generale 2015-2018

Sarà pubblicato a breve sul bollettino della Regione Piemonte il bando di concorso, per esami, per l'ammissione al Corso triennale a tempo pieno di formazione specifica in Medicina Generale 2015/2018 nella Regione Piemonte, di laureati in medicina e chirurgia e abilitati all'esercizio professionale.

La domanda di ammissione, redatta in carta semplice secondo apposito schema, deve essere spedita esclusivamente a mezzo raccomandata con avviso di ricevimento, alla "Regione Piemonte" **ENTRO IL TERMINE PERENTORIO DI 30 GIORNI A DECORRERE DAL GIORNO SUCCESSIVO ALLA DATA DI PUBBLICAZIONE DEL BANDO STESSO PER ESTRATTO NELLA G.U.R.I.**

NON APPENA SARA' INSERITO SULLA GAZZETTA UFFICIALE (SI PREVEDE ENTRO IL PROSSIMO APRILE), L'ORDINE PROVVEDERA' AD INSERIRE SUL SITO LA DATA DI SCADENZA.



CHIUSURA UFFICI

Si comunica che gli uffici dell'Ordine **RIMARRANNO CHIUSI** il giorno di **venerdì 3 APRILE** in occasione delle **festività pasquali**

IL SENSO DI APPARTENENZA



Con il 5x1000 puoi aiutarci anche tu

Il tuo contributo servirà a migliorare le prestazioni assistenziali ai colleghi non autosufficienti

Firma nello spazio "Sostegno del volontariato e delle altre organizzazioni non lucrative di utilità sociale..." del tuo CU, modello 730 o UNICO e indica il codice fiscale



Fondazione Enpam
Ente Nazionale di Previdenza ed Assistenza dei Medici e degli Odontoiatri
codice fiscale: 80015110580

enpam

DEPOSITO TITOLI DI STUDIO presso la sede dell'Ordine

Nel rispetto degli artt. 1, 2, 3 e 4 del D.P.R. n. 221/1950 l'Ordine deve tenere gli albi costantemente aggiornati.

E' pertanto obbligatorio per tutti gli iscritti depositare presso la Segreteria dell'Ordine i titoli di studio conseguiti.

E' possibile avvalersi dell'autocertificazione per comunicare il conseguimento dei suddetti titoli, utilizzando gli appositi moduli reperibili presso la Segreteria dell'Ordine.

RICORDIAMO

Dott.ssa MARIA TRUA

di anni 75, medico ospedaliero in pensione, deceduta il 6 gennaio 2015 ad Alessandria.

Rinnoviamo alla Famiglia in lutto le più sentite ed affettuose condoglianze.

ALBI PROFESSIONALI

MEDICI CHIRURGHI

Iscritti al 28.02.2015

N. 2051

Duplici iscritti: N. 210

ODONTOIATRI

Iscritti al 28.02.2015

N. 375

Calendario Appuntamenti Culturali

Inizio corso: 15.10.2014 Fine corso: 14.10.2015 (4)	- Corso FAD disponibile all'indirizzo www.fadmesotelioma.it < http://www.fadmesotelioma.it > MESOTELIOMA MALIGNO DELLA PLEURA: UN APPROCCIO MULTIDISCIPLINARE ALLA PRESA IN CARICO GLOBALE Crediti ECM n. 18	16.04.2015 17.04.2015 (11)	- 08,00 - 20,00 - 08,30 - 17,00 Aula didattica della S.C. Ginecologia e Ostetricia dell'Azienda Ospedaliera SS. Antonio e Biagio e C. Arrigo - Alessandria (Via Venezia, 16) 5° CORSO SICMIG TEORICO-PRATICO APPROCCIO ENDOSCOPICO ALLA PATOLOGIA UTERINA (ISTEROSCOPIA E LAPAROSCOPIA IN DIRETTA) N. 22,6 crediti ECM
Dal 1.03.2015 al 30.11.2015 1ª e 3ª settimana del mese, dal lunedì al venerdì, esclusi i mesi di luglio, agosto e dicembre: 8 ore al giorno (1)	- 09,00 - 18,00 Azienda Ospedaliera SS. Antonio e Biagio e C. Arrigo - Divisione di Cardiocirurgia - Alessandria (Via Venezia 16) UN GIORNO IN CARDIOCHIRURGIA. COINVOLGIMENTO DI TUTTE LE PROFESSIONI NELLA GESTIONE DELLE PATOLOGIE CARDIOVASCOLARI N. 8 crediti ECM.	09.05.2015 (9)	- 8,45 Casale M.to UN CIBO CHE SALVA
14.03.2015 (7)	- 08,45 - 16,00 Aula Carle Azienda Ospedaliera Ordine Mauriziano Umberto I - Torino (Via Magellano, 1) 1° CORSO BFOCUS - ECOGRAFIA FOCALIZZATA ORIENTATA DALLA CLINICA (eseguibile al letto del paziente) N. 6 crediti ECM	22.05.2015 (10)	- 13,00 - 18,30 Associazione Cultura e Sviluppo - Alessandria (Piazza Fabrizio De Andrè, 1) NEOPLASIE LARINGEE DIAGNOSI E TRATTAMENTO Crediti ECM richiesti
21.03.2015 (2)	- 08,00 - 16,30 Hotel Diamante - Alessandria Loc. Spinetta Marengo (Viale della Valletta, 180 ex Via Gambalera, 137) QUALE FUTURO PREVIDENZIALE SCATURIRÀ DALLE SCELTE PROFESSIONALI DEI MEDICI E DEGLI ODONTOIATRI? N. 8 crediti ECM	(1) Evento di formazione organizzato dall'Ordine dei Medici Chirurghi e degli Odontoiatri della provincia di Alessandria. (2) Seminario organizzato dall'Ordine dei Medici Chirurghi e degli Odontoiatri della provincia di Alessandria. (3) Convegno organizzato dalla SIMG sezione di Alessandria e dalla UOA di Neurologia dell'Azienda Ospedaliera "SS. Antonio e Biagio e C. Arrigo" di Alessandria con il patrocinio dell'Ordine dei Medici Chirurghi e degli Odontoiatri di Alessandria. (4) Corso FAD organizzato dall'Azienda Ospedaliera "SS. Antonio e Biagio e C. Arrigo" di Alessandria e dall'ASL AL con il patrocinio dell'Ordine dei Medici Chirurghi e degli Odontoiatri della provincia di Alessandria. (5) Corso organizzato dall'AIRO-Associazione Italiana Radioterapia Oncologica Gruppo di Studio Testa Collo con il patrocinio dell'Ordine dei Medici Chirurghi e degli Odontoiatri di Alessandria. (6) Convegno organizzato dall'O.F.T.A.L.-Opera Federativa Trasporto Ammalati Lourdes sezione di Alessandria con il patrocinio del Comune di Alessandria, dell'Ordine dei Farmacisti della provincia di Alessandria, del Collegio Provinciale IPASVI e dell'Ordine dei Medici Chirurghi e degli Odontoiatri di Alessandria. (7) Convegno organizzato da AO Ordine Mauriziano di Torino in collaborazione con FADOI-Società Scientifica di Medicina Interna- Federazione delle Associazioni Dirigenti Ospedalieri Internisti Piemonte e Valle d'Aosta e SIUMB-Società Italiana di Ultrasonologia in Medicina e Biologia Piemonte. (8) Evento organizzato dall'UFIM Unità Funzionale Interaziendale ASO/ASL AL per la diagnosi e la cura del Mesotelioma con il patrocinio dell'Ordine dei Medici Chirurghi e degli Odontoiatri di Alessandria. (9) Convegno organizzato dalla Diocesi di Casale M.to e dall'Associazione Medici Cattolici Italiani con il patrocinio del Comune di Casale M.to, dell'A.I.C.-Associazione Italiana Celiachia Piemonte e dell'Ordine dei Medici Chirurghi e degli Odontoiatri di Alessandria. (10) Convegno organizzato da GIC (Gruppo Interdisciplinare Cure)-ORL dell'Azienda Ospedaliera "SS. Antonio e Biagio e C. Arrigo" di Alessandria con il patrocinio dell'Azienda Ospedaliera di Alessandria, della Rete Oncologica Piemonte e Valle d'Aosta, del Gruppo Regionale AIRO Piemonte-Valle d'Aosta-Liguria, dell'AIL-Associazione Laringectomizzati, della LILT-Lega Italiana per la Lotta contro i Tumori, Sez. Alessandria, dell'Associazione "G. Ciliberto" ONLUS-Novati Liguri e dell'Ordine dei Medici Chirurghi e degli Odontoiatri di Alessandria. (11) Convegno organizzato dalla SC di Ginecologia e Ostetricia dell'Azienda Ospedaliera "SS. Antonio e Biagio e C. Arrigo" di Alessandria e dalla SICMIG- Scuola Italiana di Chirurgia Mini Invasiva Ginecologica con il patrocinio dell'Ordine dei Medici Chirurghi e degli Odontoiatri di Alessandria.	
23.03.2015 (5)	- 09,15 - 16,45 Salone di Rappresentanza Azienda Ospedaliera SS. Antonio e Biagio e C. Arrigo - Alessandria (Via Venezia, 16) DISFAGIA E DOLORE NEI TUMORI TESTA COLLO IN TRATTAMENTO RADIOTERAPICO MIOTERAPICO N. 6 crediti ECM		
27.03.2015 (6)	- 18,30 - 22,30 Associazione Cultura e Sviluppo - Alessandria (Piazza Fabrizio De Andrè, 1) LOURDES: LA SCIENZA, LA FEDE, LE TESTIMONIANZE		
28.03.2015 (3)	- 08,15 - 14,00 Sala Pittatore Presidio Borsalino - Alessandria (Piazzale F. Ravazzoni, 3) LE NEUROPATIE PERIFERICHE E LE IPERCCKEMIE: GESTIONE DEL PAZIENTE NELLA PRATICA CLINICA. N. 5 crediti ECM		
01.04.2015 (8)	- 21,00 - 22,15 Salone di Rappresentanza PO Santo Spirito - Casale M.to (Via Giolitti, 2) PRESENTAZIONE DELL'UFIM-UNITÀ FUNZIONALE INTERAZIENDALE ASO/ASL AL AI MEDICI DI MEDICINA GENERALE		
14.04.2015 (8)	- 21,00 - 22,15 Salone di Rappresentanza Azienda Ospedaliera SS. Antonio e Biagio e C. Arrigo - Alessandria (Via Venezia, 16) PRESENTAZIONE DELL'UFIM-UNITÀ FUNZIONALE INTERAZIENDALE ASO/ASL AL AI MEDICI DI MEDICINA GENERALE		

Si pregano gli interessati di segnalare con tempestività le date di ogni incontro.



ALESSANDRIA
Corso Cento Cannoni, 18
Tel. 0131/254745 - Fax 0131/235886

PRELIEVI h. 8-10
SENZA PRENOTAZIONE

REFERTI h. 15/16

Direttore Sanitario
Dott. Giuseppe Stassano
Specialista in Igiene

Punto prelievi
TORTONA
Piazza delle Erbe, 5/c
(presso Poliambulatorio
Omodeo Zorini)

PRELIEVI LUNEDI'
E GIOVEDI' h. 8-9,30



**PARTICOLARI AGEVOLAZIONI
AGLI ISCRITTI ALL'ORDINE DEI MEDICI
CHIRURGHI E DEGLI ODONTOIATRI
DELLA PROVINCIA DI ALESSANDRIA
ED AI LORO FAMILIARI**



**ASSICURAZIONE R.C. AUTO
FURTO INCENDIO KASKO**



**ASSICURAZIONE
ABITAZIONE**



**PREVIDENZA
INTEGRATIVA**



**RESPONSABILITÀ
CIVILE
PROFESSIONALE**



**ASSICURAZIONE
INFORTUNI**