

"Poste Italiane S.p.A. – Spedizione in Abbonamento Postale – 70% – NO/Alessandria" – ANNO 72°

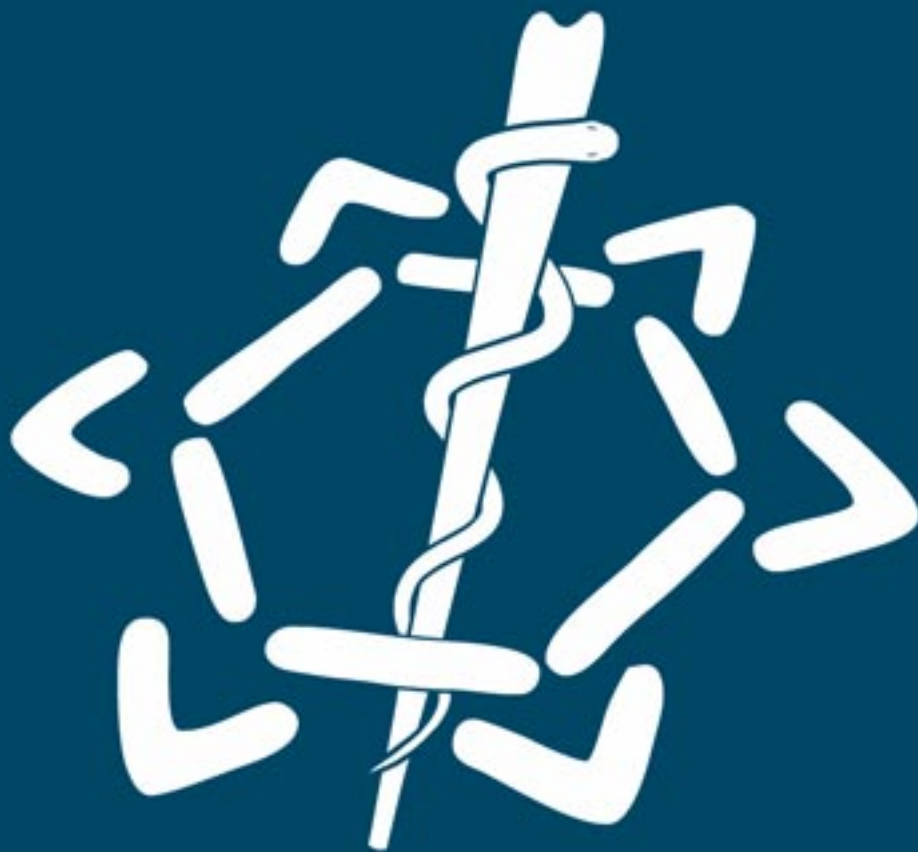

ORDINE DEI MEDICI CHIRURGI E DEGLI ODONTOIATRI  
DELLA PROVINCIA DI ALESSANDRIA

alessandriamedica

2 | 2022

RIVISTA MENSILE  
DELL'ORDINE DEI MEDICI CHIRURGI  
E DEGLI ODONTOIATRI

## Consiglio Direttivo

Dott. Antonello Santoro (Presidente)  
Dott. Antonio Giovanni Maconi (Vice Presidente)

Dott. Silvio Roldi (Segretario)  
Dott. Aldo Alpa (Tesoriere)

## Consiglieri

Dott. Ciro Apetino  
Dott.ssa Mariaem Manuela Boffa  
Dott.ssa Daniela Brancalion  
Dott. Mauro Cappelletti  
Dott. Giorgio Comazzi  
Dott.ssa Sara Ferrillo  
Dott. Enio Giuseppe Mantellini

Dott.ssa Gloria Pivotti  
Dott. Simone Lazzaro Giuseppe Porretto  
Dott. Federico Torregiani  
Dott.ssa Oria Trifoglio  
Dott.ssa Elena Duca  
Dott. Giuseppe Giulio Gullo Vivaldi

## Collegio dei Revisori dei Conti

Dott.ssa Michela Ivaldi (Presidente)  
Dott.ssa Gabriella Camurati (Effettivo)

Dott. Gianluigi Fantato (Effettivo)  
Dott.ssa Natalia Rossi (Supplente)

## Commissione Medici Chirurghi

Dott. Antonello Santoro (Presidente)  
Dott. Antonio Giovanni Maconi (Vice Presidente)  
Dott. Silvio Roldi (Segretario)  
Dott. Aldo Alpa (Tesoriere)  
Dott. Ciro Apetino  
Dott.ssa Mariaem Manuela Boffa  
Dott.ssa Daniela Brancalion  
Dott. Mauro Cappelletti

Dott. Giorgio Comazzi  
Dott.ssa Sara Ferrillo  
Dott. Enio Giuseppe Mantellini  
Dott.ssa Gloria Pivotti  
Dott. Simone Lazzaro Giuseppe Porretto  
Dott. Federico Torregiani  
Dott.ssa Oria Trifoglio

## Commissione Odontoiatri

Dott. Pier Angelo Arlandini (Presidente)  
Dott.ssa Elena Duca (Vice Presidente e Segretario)  
Dott. Giuseppe Giulio Gullo Vivaldi

Dott. Giovanni Iacono  
Dott. Paolo Patrucco

## Direzione

Ilaria Agosta

## Referente ECM

Graziella Reposi

## Referente Previdenziale

Graziella Reposi

## RPD (Responsabile Trattamento Dati)

Nicolò Tartaglia

## ORARIO DI APERTURA AL PUBBLICO DEGLI UFFICI

DAL LUNEDÌ AL VENERDÌ

mattino dalle ore 9 alle ore 13  
pomeriggio dalle ore 14 alle ore 16

SABATO CHIUSO

Il Presidente **Dott. Antonello SANTORO**

Il Vice Presidente **Dott. Antonio Giovanni MACONI**

Il Segretario **Dott. Silvio ROLDI**

ricevono su appuntamento telefonico

## CONSULENZE su appuntamento telefonico

Consulenza Legale per il Consiglio  
Consulenza Fiscale e Consulenza sul Lavoro  
Consulenza Previdenziale-Assistenziale ENPAM  
Consulenza Previdenziale-Assistenziale INPS/INPDAP  
Consulenza ECM  
Consulenza Assicurativa  
Consulenza Medicina del Lavoro

## Consulenza Medicina Legale

Consulenza Medicina Generale  
Consulenza Pediatria di Base  
Consulenza Medicina Ambulatoriale  
Consulenza Odontoiatria  
Consulenza Formazione e Rapporti con Azienda Ospedaliera  
Consulenza Medici Continuità Assistenziale, Graduatorie e Concorsi 118  
Consulenza Medici Specializzandi  
Consulenza Medicina Sportiva  
Consulenza Medici Ospedalieri

## Consulenza, compilazione, invio Mod. 730

Consulenza pari opportunità  
Consulenza investimenti bancari

- Giorgio Rosso  
- Aloisia Ferraris  
- Graziella Reposi  
- Marino Ravera  
- Graziella Reposi  
- Giuseppe Giordano  
- Marco Pestarino  
- Michela Giavarini  
- Ciro Apetino  
- Riccardo Cavaliere  
- Federico Torregiani  
- Federico Torregiani  
- Giorgio Comazzi  
- Paolo Graziosi  
- Pierangelo Arlandini  
- Antonio Giovanni Maconi  
  
- Paolo Antonio Barberis  
  
- Sara Ferrillo  
- Ettore Bacchini  
- Enio Giuseppe Mantellini  
- Antonello Santoro  
- Aloisia Ferraris  
- Alfio Scrivanti  
- Oria Trifoglio  
- Marco Mariani

# 2 | 2022

Rivista mensile  
dell'Ordine dei Medici Chirurghi  
e degli Odontoiatri  
della Provincia di Alessandria  
fondata nel 1949

Aut. trib. AL n. 33 - Decret. 4.10.49  
Litografia Viscardi - Alessandria

**Direttore Responsabile**  
Dott. Mauro CAPPELLETTI

**Direttore Editoriale**  
Graziella REPOSI

**Redattore Capo**  
Antonio Giovanni MACONI

**Vice Redattore**  
Pier Luigi PORTA

**Progetto grafico**  
Mauro BERTA

OMCeO - Alessandria  
Via Pisacane, 21  
15121 Alessandria  
Tel. 0131 253666  
Fax 0131 52455  
[www.ordinemedici.al.it](http://www.ordinemedici.al.it)  
[omceo@ordinemedici.al.it](mailto:omceo@ordinemedici.al.it)  
[ordinemedical@postacert.com](mailto:ordinemedical@postacert.com)

La rivista è stampata su carta patinata opaca che, ad oggi, è la carta meno costosa in assoluto. Inoltre la carta patinata Burgo utilizzata è ecologica ed ha ottenuto la certificazione FSC, organizzazione che controlla sia il problema del rimboscamento, sia la correttezza sociale del processo produttivo.

*Il giornale è l'organo ufficiale dell'Ordine e pertanto siamo grati a quei Colleghi che desiderano collaborare con contributi di vario genere (culturale, informativo, sindacale, ecc.) alla sua realizzazione.*

*Per esigenze organizzative, le richieste di pubblicazione di testi o programmi di convegni su un determinato numero mensile devono pervenire all'Ordine al più tardi entro il giorno 15 del mese precedente.*

*Nel rispetto della libertà di opinione, la Direzione e la Redazione si riservano di adeguare il materiale presentato alle esigenze di spazio e di impaginazione e di non pubblicare articoli, espressioni denigratorie o polemiche non ritenute idonee al prestigio dell'Ordine. Gli spazi della rivista, previo parere favorevole della Redazione, sono a disposizione dei Colleghi che intendono trattare temi di carattere professionale e scientifico.*

IL REDATTORE CAPO  
Antonio Giovanni Maconi

La riproduzione di articoli pubblicati su "Alessandria Medica" e sul sito internet non necessita di preventiva autorizzazione da parte della redazione.

È indispensabile tuttavia riportare in calce agli stessi la citazione della fonte di provenienza dell'articolo ed il nome dell'autore.

02

## **Editoriale**

La ricerca in medicina nella nostra provincia

8 Marzo Festa della Donna – “Tu non sei i tuoi anni” di Ernest Hemingway

04

## **Educazione Continua in Medicina**

Delibera della CNFC per Medici e Odontoiatri in materia di radioprotezione del paziente

05

## **La pagina dell’Odontoiatra**

Tribunale di Sassari ordinanza n.1491/2021- illegittimità dell’esclusione dell’odontoiatra dal concorso per la specialistica ambulatoriale

Collaboratori dello Studio

Trattamento ortodontico con allineatori trasparenti

Proroga al 31 marzo 2023 del termine per la registrazione e la comunicazione dei dati ai sensi dell’art.48 D.Lgs. 101/2020 (STRIMS) – approvato emendamento

Comunicazione all’Ordine di incarico Direttore Sanitario

09

## **Covid-19**

Circolare Ministero Salute 750-18/01/2022-DGPRES-Indicazioni per garantire il corretto svolgimento delle competizioni sportive in tempi di Covid-19

Aggiornamento sulle misure di quarantena e autosorveglianza per i contatti stretti (ad alto rischio) di casi di infezione da SARS CoV2

Indicazioni sulla somministrazione della dose di richiamo (booster) nei soggetti con marcata compromissione della risposta immunitaria che hanno già ricevuto una dose addizionale a completamento del ciclo vaccinale primario nell’ambito della campagna di vaccinazione anti SARS-CoV-2/COVID-19

Sul sito dell’Ordine le ultime novità sul Covid-19

12

## **Previdenza ed Assistenza**

ENPAM – Contributi minimi del Fondo Generale Quota A – anno 2022 - Benefici derivanti dal pagamento del Contributo Quota A

Certificazione Unica 2022 INPS

Certificazione Unica 2022 ENPAM

Versamenti contributivi per gli Specialisti Esterni – Scadenza 31 marzo

Tasso interesse legale nell’anno 2022

Domande di sussidio per gli iscritti all’ENPAM liberi professionisti positivi al Covid-19

20

## **Gli aggiornamenti ECM della FNOMCeO**

Corsi FAD/ECM FNOMCeO e ZADIG

Accesso tramite SPID su piattaforma FADINMED (sito e app)

21

## **Convegni, Corsi, Congressi**

CardioAlessandria

La gestione delle MICI nel bambino: vecchie e nuove sfide

24

## **Informazioni**

Chiusura uffici festività pasquali

Calendario degli appuntamenti culturali

Ricordiamo

Quota di iscrizione all’Ordine dei Medici Chirurghi e degli Odontoiatri di Alessandria anno 2022 Scadenza 31 gennaio 2022 prorogabile a Febbraio

## La ricerca in medicina nella nostra provincia

Nella nostra provincia il **Dipartimento delle Attività Integrate Ricerca e Innovazione (DAIRI)**, diretto dal dott. Antonio Maconi, istituito tra l'Azienda Ospedaliera di Alessandria e l'ASL AL, opera per l'individuazione e la promozione di sinergie tra la ricerca scientifica e l'attività assistenziale orientate al miglioramento dello stato di salute del cittadino, da realizzarsi attraverso il percorso di riconoscimento verso l'Istituto di Ricovero e Cura a Carattere Scientifico per patologie ambientali e mesotelioma e la collaborazione con l'Università degli Studi del Piemonte Orientale.

La grande prevalenza di casi di mesotelioma sul territorio casalese ha mosso interesse clinico e speranze nella possibilità di trovare terapie efficaci.

Contemporaneamente, la presenza in Alessandria di un grande ospedale piemontese, fornisce l'opportunità di sperimentare farmaci, terapie ed applicazioni tecnologiche sui pazienti in cura, sotto l'approvazione del Comitato Etico.

**In questi giorni, il panorama si è arricchito di una diversa esperienza, maturata negli ultimi 20 anni, sul territorio, con l'ingresso dei Medici di Famiglia nella attività di ricerca.**

A partire dalla fondazione, nel 1989, della Scuola Piemontese di Formazione in Medicina Generale, nella nostra provincia si è sviluppato un forte movimento di innovazione organizzativa e scientifica sul territorio. La formazione permanente di categoria (sviluppata con la tecnica della didattica attiva, con materiale di studio preliminare, discussione ai tavoli in piccoli gruppi e successivamente in plenaria), portò ad un aumento della qualità delle cure primarie. Subito dopo nacque l'albo regionale degli animatori di formazione, dei tutor post laurea e dei docenti di medicina generale.

Da questo fermento, proprio qui, in Alessandria, prende forma l'Assistenza Domiciliare Integrata (ADI) nazionale con le prime esperienze di assistenza in équipe al domicilio del paziente acuto (MMG, infermiere, consulenza medica specialistica, fisioterapista). Anche i pazienti cronici, impossibilitati a lasciare il domicilio, ricevono un nuovo approccio assistenziale tramite la ADP, con accessi regolari programmati del medico a casa.

Contemporaneamente i MMG italiani presentano, attraverso la loro Società Scientifica SIMG, una scheda sanitaria informatica nazionale, da utilizzare nella loro professione, in studio e poi al domicilio, che nella nostra provincia trova subito una larghissima diffusione, molto superiore alla media nazionale.

Nasce un grande interesse per la mole di dati che questo software consente di fornire, oltre a migliorare decisamente la qualità assistenziale sui cittadini. Tanto che oggi questi dati confluiscono in un grande database nazionale dal nome di Health Search, a Firenze.

Nascono i gruppi di peer review sui casi clinici e la discussione tra pari.

La comparsa sul mercato della piccola tecnologia consente ai medici di medicina generale della nostra provincia di organizzarsi e testare, usare holter pressori 24 ore, glucometri, elettrocardiografi, ecografi.

Si diffonde un grande interesse per le forme organizzative, si formano le medicine di gruppo e si scopre la forza del lavorare insieme, associati od interconnessi in rete nelle zone rurali, di uscire dall'isolamento ed anche di collegare i dati disponibili, fornendo ai pazienti una continuità nell'assistenza.

La condivisione dei dati purtroppo allora non si realizzò, nè con l'ospedale, per la diversità dei sistemi informatici (paziente acuto versus paziente cronico) nè con quella che, al momento, si chiamava Guardia Medica, per le carenze strutturali ed economiche del servizio, così come era allora organizzato.

La collaborazione tra medici è però nel contempo sempre esistita "su base analogica": telefono e



Mauro Cappelletti

dialogo, tanto da creare una rete amicale, collegiale e professionale, con forti vantaggi per i pazienti, basata sullo spirito deontologico comune.

Questo humus e questo fermento consentirono di sviluppare uno spirito di ricerca tra i medici di famiglia della provincia di Alessandria, concretizzatosi nella tenuta di un Registro Tumori Nazionale RTMG nel 1993 e 1994, con 50 medici sentinella, che produsse dati sovrapponibili ai Registri tumori ospedalieri nazionali. E progetti di ricerca sulla diffusione delle patologie legate all'alcol, al diabete, oltre a decine di altre iniziative, come l'introduzione del collaboratore di studio e la sua collocazione nella organizzazione.

Dopo l'alluvione del 1994, in Alessandria, i medici di famiglia ed i medici ospedalieri (a seguito della forte integrazione venutasi a creare tra loro con la chiusura temporanea dell'Ospedale Civile), formarono su decisione spontanea, tavoli di lavoro che si conclusero con la stesura delle linee guida professionali per la gestione condivisa dei follow up dei pazienti neoplastici e delle principali patologie croniche.

Attualmente la possibilità, per tutti i MMG di svolgere ricerche retrospettive e l'istituzione di un Registro provinciale di 30 sperimentatori, tra MMG e Pediatri di libera scelta, hanno consentito **l'istituzione di un project group multidisciplinare, una «Unit» dedicata alla promozione e sviluppo di un filone di ricerca sulle cure primarie**, più precisamente riguardante la medicina generale e la pediatria di libera scelta, finalizzato al miglioramento della qualità dell'assistenza sanitaria di base.

Questa iniziativa arricchisce l'azione di ricerca delle nostre due aziende sanitarie e fornisce nuovi stimoli al settore delle cure primarie ed alla collaborazione tra le professioni, con ulteriori vantaggi ai nostri cittadini.

**Mauro Cappelletti**  
Direttore Responsabile

## *8 marzo - Festa della Donna*

**TU NON SEI I TUOI ANNI** di Ernest Hemingway

*Tu non sei i tuoi anni  
né la taglia che indossi,  
non sei il tuo peso  
o il colore dei tuoi capelli.  
Non sei il tuo nome,  
o le fossette delle tue guance.*

*Sei tutti i libri che hai letto  
e tutte le parole che dici,  
sei la tua voce assennata al mattino  
e i sorrisi che provi a nascondere,  
sei la dolcezza della tua risata  
e ogni lacrima versata,  
sei le canzoni urlate così forte  
quando sapevi di esser tutta sola.*

*Sei anche i posti in cui sei stata  
e il solo che davvero chiami casa,  
sei tutto ciò in cui credi  
e le persone a cui vuoi bene,  
sei le fotografie nella tua camera  
e il futuro che dipingi.*

*Sei fatta da così tanta bellezza,  
ma forse tutto ciò ti sfugge  
da quando hai deciso  
di esser tutto quello che non sei.*

## **Delibera della Commissione Nazionale per la Formazione Continua per Medici e Odontoiatri in materia di radioprotezione del paziente**

In ottemperanza all'art. 162 (Formazione) del decreto legislativo 31 luglio 2020, n° 101, la Commissione Nazionale per la Formazione Continua ha adottato una delibera in materia di radioprotezione del paziente, recentemente pubblicata sul portale AgeNaS, che Vi invio in allegato.

**Si ricorda, per il triennio 2020-2022, l'obbligo di aggiornamento di tutti i professionisti sanitari che operano in ambiti direttamente connessi all'esposizione medica e, limitatamente alle tematiche connesse ai criteri di giustificazione e appropriatezza, dei medici di base e dei pediatri di famiglia:**

- **"i crediti specifici in materia di radioprotezione devono rappresentare almeno il 10 per cento dei crediti complessivi previsti nel triennio *per i medici specialisti, i medici di medicina generale, i pediatri di famiglia*, i tecnici sanitari di radiologia medica, gli infermieri e gli infermieri pediatrici, e almeno il 15 per cento dei crediti complessivi previsti nel triennio per gli specialisti in fisica medica e *per i medici specialisti e gli odontoiatri che svolgono attività complementare*".**

Per poter conteggiare nelle percentuali suindicate i crediti ECM conseguiti dai professionisti coinvolti da tale obbligo, gli eventi dovranno essere accreditati dai provider nell'obiettivo specifico riferito alla "radioprotezione del paziente", ricompreso nel n° 27 "*Sicurezza e igiene negli ambienti e nei luoghi di lavoro e patologie correlate. Radioprotezione*"; i provider dovranno poi selezionare, nell'ambito dell'obiettivo n° 27, la voce "*evento in materia di radioprotezione del paziente ex art. 162 del d.lgs. 101 del 2020*".

**Considerato che tale funzione è operativa da poco sul sistema AgeNaS, la Commissione dà ai professionisti sanitari la possibilità di "recuperare" i crediti precedentemente acquisiti da eventi che il provider, al momento dell'accreditamento, non aveva potuto selezionare con la specifica voce indicando, in modo autonomo, all'interno del portale CoGeAPS o della relativa app per dispositivi mobili quelli riconducibili alla materia della radioprotezione del paziente.**

**Si precisa che le percentuali indicate dal comma 4 dell'art. 162 del D.Lgs. 101 del 2020, utili a calcolare i crediti formativi obbligatori in materia di radioprotezione, sono riferite all'obbligo formativo individuale. Ad es. se un medico di medicina generale ha l'obbligo formativo del triennio attuale (150) ridotto di 30 crediti perché nel triennio precedente ha conseguito un numero di crediti ricompreso tra 120 e 150, la percentuale obbligatoria del 10% per crediti da acquisire in materia di radioprotezione del paziente si applica a 120, cioè 12 crediti.**

**La Commissione Nazionale ECM dispone anche che, nel limite massimo del 50%, arrotondato ad unità intera inferiore, i crediti previsti per l'obbligo in materia di radioprotezione possono essere conseguiti mediante autoformazione, fermo restando che il numero di crediti raccolti con autoformazione non può superare il 20% dei crediti totali del triennio. Ad es. se un odontoiatra deve acquisire i 150 crediti ECM nel triennio 2020-2022, 22,5 di questi dovranno riguardare eventi che riguardano la radioprotezione, di cui 11 potranno essere raccolti attraverso l'autoformazione. Il professionista sanitario è tenuto a precisare all'interno dell'Allegato VIII, da inviare al CoGeAPS, se l'attività di autoformazione è riferibile, anche per il triennio 2020-2022, alla "radioprotezione del paziente ex art. 162 D.Lgs. 101 del 2020".**

Roma, 19 gennaio 2022

## Tribunale di Sassari ordinanza n. 1491/2021 - illegittimità dell'esclusione dell'odontoiatra dal concorso per la specialistica ambulatoriale.

Si ritiene opportuno segnalare che il Tribunale di Sassari con ordinanza n. 1491/2021 ha accolto il ricorso d'urgenza proposto da un odontoiatra volto a sospendere le graduatorie provvisorie degli specialisti ambulatoriali pubblicate dalla ATS Sardegna, che l'avevano escluso per l'asserita carenza del diploma di specializzazione.

Come già noto il vigente quadro normativo di riferimento prevede che il Diploma di Laurea in Odontoiatria e protesi dentaria non è considerato "laurea specialistica". L'art. 28 del DPR del 10/12/1997 n. 483, richiede, per il Dirigente odontoiatra, sia la laurea in odontoiatria che la specializzazione nella disciplina. L'art.1, comma 4, lett. h-ter), del D.L. 13 settembre 2012, n. 158 convertito con modificazioni dalla L. 8 novembre 2012, n. 189 (c.d. Legge Balduzzi) sancisce di: "disciplinare l'accesso alle funzioni di specialista ambulatoriale del Servizio sanitario nazionale secondo graduatorie provinciali alle quali sia consentito l'accesso esclusivamente al professionista fornito del titolo di specializzazione inerente alla branca d'interesse".

Dunque, è opportuno evidenziare che il suddetto dettato normativo si pone in netto contrasto con il principio desumibile alla presente ordinanza, secondo cui il diploma di specializzazione non è necessario per i laureati in Odontoiatria, in quanto "detta laurea deve ritenersi già integrare una specializzazione, appunto, in Odontoiatria".

Pertanto, attraverso tale provvedimento il giudice dichiara "... l'incondivisibilità dell'assunto alla stregua del quale la laurea in Odontoiatria non costituirebbe titolo legittimante ai fini della partecipazione alla graduatoria de quo, in quanto sarebbe pur sempre necessaria la specializzazione nella disciplina (ossia in odontoiatria). Il titolo dei laureati in Odontoiatria e protesi dentaria "assorbe" quello di specializzazione in Odontoiatria richiesto ai laureati in Medicina e chirurgia". Il Tribunale di Sassari sottolinea, altresì, che "Non si comprende, infatti, di quale specializzazione i laureati in Odontoiatria e protesi dentaria dovrebbero essere in possesso per rispettare il dettato normativo, dal momento che la specializzazione nella disciplina, per i predetti laureati è insita nel diploma di laurea".

"Questi ultimi possono conseguire bensì delle ulteriori specializzazioni, non però nella disciplina (Odontoiatria), quanto piuttosto nell'area dell'Odontoiatria...". "E' ovvio, quindi, che il possesso di una di queste specializzazioni non integra - e non può integrare - il requisito richiesto dalla determinazione impugnata, anche perchè, nel voler seguire la tesi di quest'ultima, i laureati in Odontoiatria e protesi dentaria dovrebbero essere sempre - e comunque - esclusi da tali graduatorie, il che è palesemente insostenibile".

Stante quanto sopra esposto il Tribunale di Sassari attraverso la medesima ordinanza ha inteso affermare il diritto di accedere, da parte di un laureato in Odontoiatria senza specialità, alle graduatorie provvisorie degli specialisti ambulatoriali e la conseguente illegittimità dell'esclusione dell'odontoiatra dal concorso per la specialistica.

In conclusione, si esprime la massima soddisfazione per questa ordinanza che recepisce la posizione consolidata di questa Commissione Albo Odontoiatri Nazionale.

Roma, 9 febbraio 2022

### COLLABORATORI DELLO STUDIO

Onde evitare spiacevoli disguidi, successi ad alcuni Colleghi, consiglio a tutti gli Odontoiatri di verificare che i laureati in igiene dentale che prestano attività presso i nostri studi siano iscritti al relativo Albo delle Professioni Sanitarie e siano in possesso di assicurazione RC professionale. Gli estremi delle RC professionali dei Colleghi Odontoiatri collaboratori degli studi e degli Igienisti dentali devono essere custoditi in studio a disposizione delle autorità deputate ai controlli e devono essere esibite anche ai pazienti che ne chiedessero informazione.

*Dr. Pier Angelo Arlandini*

La Commissione Odontoiatri ritiene di segnalare ai propri iscritti questo tipo di iniziative di mercato sottolineando i rischi che derivano all'aderire poichè possono esporre il professionista a conseguenze disciplinari allorquando venissero meno i principi del codice etico-deontologico.

I pericoli più evidenti per l'odontoiatra sembrano essere quelli di diventare prestanome virtuale o di vedere pubblicizzato il suo studio sui social network, in modo non allineato alle normative dell'informazione sanitaria.



*Pier Angelo Arlandini*

### Trattamento ortodontico con allineatori trasparenti

Sono a porre alla Vostra attenzione un'iniziativa promossa da un'azienda del comparto odontoiatrico ricevuta da alcuni iscritti agli Albi territoriali degli odontoiatri, che ha per oggetto il trattamento ortodontico con allineatori trasparenti.

In qualità di Presidente della Commissione Albo Odontoiatri Nazionale, organo della FNOMCeO - Ente pubblico non economico, che agisce quale organo sussidiario dello Stato, al fine di tutelare gli interessi pubblici, garantiti dall'ordinamento, connessi all'esercizio professionale - non posso esimermi dall'evidenziare che tale iniziativa sembra presentare elementi di criticità; in particolare essa va a incidere sulla dignità dell'esercizio professionale dell'odontoiatra e sulle eventuali connesse responsabilità medico-legali inerenti alla diagnosi finalizzata al trattamento o alla cura.

Altro aspetto delicato risulta essere la possibilità da parte di un'azienda di inviare dispositivi medici su misura direttamente ai pazienti.

Appare evidente che risulterebbero esserci i presupposti per la sussistenza di una lesione dell'indipendenza e dell'autonomia professionale nella diagnosi e nella terapia, ovvero nella predisposizione del piano di trattamento.

Inoltre occorre altresì evidenziare che l'aspetto economico (preventivo e tariffe) verrebbe gestito da soggetti terzi, anzichè dal professionista.

Ciò detto, in considerazione della rilevanza della fattispecie trattata, sarà cura di questa Commissione Albo Odontoiatri Nazionale di intraprendere le necessarie relazioni istituzionali con il Ministero della Salute al fine di segnalare e monitorare gli aspetti sopraccitati e altri possibili risvolti.

In conclusione, visto che bene primario per la professione odontoiatrica resta ed è sicuramente la tutela della salute del cittadino, si invitano le Commissioni Albo Odontoiatri, nell'ambito della loro competenza territoriale, a svolgere una funzione di certazione, vigilanza e segnalazione nei confronti dei propri iscritti rispetto ai rischi derivanti dalla suddetta iniziativa.

Roma, 29 novembre 2021





## ASSISTIAMO LE PERSONE NEL TROVARE LE MIGLIORI SOLUZIONI PERSONALIZZATE PER LA CURA E LA TUTELA DEI LORO PATRIMONI

Un unico interlocutore per tutti i tuoi bisogni grazie ad un'ampia gamma di prodotti e servizi

- Investimenti
- Risparmio assicurativo/finanziario
- Previdenza
- Protezione patrimoniale nel passaggio generazionale
- Servizi Bancari

### OLTRE LA FINANZA

Per la cura dei patrimoni più complessi è possibile usufruire della competenza di specialisti del settore, nella massima riservatezza e professionalità:

- Servizi fiduciari
- Consulenza fiscale
- Consulenza legale
- Consulenza immobiliare

 **FIDEURAM** | Private Banker

### Marco Mariani

Ufficio dei Private Banker di Alessandria  
Corso Cento Cannoni, 2  
Tel. 0131 258011 Cell. 334 7856475  
E-mail: [mmariani2@fideuram.it](mailto:mmariani2@fideuram.it)  
<https://alfabeto.fideuram.it/marco.mariani>

Iscritto all'Albo Unico dei Consulenti Finanziari

Messaggio pubblicitario con finalità promozionale. Prima dell'adesione leggere il prospetto, disponibile presso gli Uffici dei Private Banker e sul sito [www.fideuram.it](http://www.fideuram.it)

**CONTATTACI  
PER AVERE  
UN CHECK UP  
FINANZIARIO  
GRATUITO E PER  
CONOSCERE  
I SERVIZI DEDICATI  
AGLI ISCRITTI  
ALL'ORDINE DEI  
MEDICI CHIRURGHI  
E ODONTOIATRI  
E AI LORO FAMILIARI**

## Proroga al 31 marzo 2023 del termine per la registrazione e la comunicazione dei dati ai sensi dell'art. 48 del D.Lgs n.101/2020 (STRIMS) – approvato emendamento

Facendo seguito alla Comunicazione n. 231 del 2021 con cui veniva trasmessa la nota dell'Ispettorato nazionale per la sicurezza nucleare e la radioprotezione (ISIN), si segnala per opportuna conoscenza che le Commissioni riunite Affari Costituzionali e Bilancio della Camera dei deputati nella seduta del 16 febbraio 2022, durante l'esame del DL 228/2021: Disposizioni urgenti in materia di termini legislativi (C. 3431 Governo), hanno approvato l'emendamento n. 4.140 che proroga al 31 marzo 2023 il termine per la registrazione e la comunicazione dei dati ai sensi dell'art. 48 del D.Lgs n.101/2020 (STRIMS), come di seguito riportato: "Dopo il comma 8, aggiungere il seguente: 8-bis. All'articolo 48, comma 4, del decreto legislativo 31 luglio 2020, n. 101, in materia di norme fondamentali di sicurezza relative alla protezione contro i pericoli derivanti dall'esposizione alle radiazioni ionizzanti, le parole: «Entro diciotto mesi dalla data di entrata in vigore del presente decreto», sono sostituite dalle seguenti: «Entro il 31 marzo 2023».4.140. Stumpo, Fornaro, Fassina, Boldi, Cavandoli.

Si ricorda, infatti, che ai sensi dell'art. 48 del D.Lgs.101/2020 è prossima la scadenza della esenzione dagli obblighi di registrazione e comunicazione previsti dal medesimo articolo finora riservata alle strutture sanitarie pubbliche o private, studi dentistici e odontoiatrici compresi, che impieghino ai fini di esposizione medica generatori di radiazione e materie radioattive. Pertanto, secondo la normativa vigente (art. 48, comma 4) il 27 febbraio 2022 sarebbe scaduto il termine per la registrazione sul sito istituzionale dell'ISIN e per la comunicazione allo stesso delle informazioni sul tipo, le caratteristiche dei generatori di radiazioni e la quantità delle materie radioattive.

Ciò detto, stante quanto suesposto, il termine per la registrazione e comunicazione dei dati ai sensi dell'art. 48 del D.Lgs. n. 101/2020 è il 31 marzo 2023 a far data dalla conversione in legge del decreto-legge 228/21 prevista entro il 28.2.22.

Roma, 17 febbraio 2022

## Comunicazione all'Ordine di incarico Direttore Sanitario

Sulla Gazzetta Ufficiale nr. 12 del 17/01/2022 è stata pubblicata la legge nr. 238 del 23/12/2021 recante "disposizioni per l'adempimento degli obblighi derivanti dall'appartenenza dell'Italia all'Unione Europea - Legge Europea 2019-2020" (vigente dal 01/02/2022).

L'art. 30 di tale Legge (modifica dell'articolo 1, comma 536, della Legge nr. 145 del 30/12/2018) prevede che il Direttore Sanitario di ogni struttura odontoiatrica privata possa essere iscritto anche ad un Albo di altro Ordine territoriale competente per la sede della struttura; a quest'ultimo ordine competente l'eventuale esercizio del potere disciplinare nei confronti del Direttore Sanitario, limitatamente alle funzioni connesse all'incarico in oggetto.

L'obbligo di comunicazione di assunzione dell'incarico è previsto anche dal codice deontologico.

Si invitano pertanto tutti gli iscritti che abbiano assunto l'incarico di Direttore Sanitario anche prima del febbraio 2022 di inviare comunicazione all'Ordine territorialmente competente per la struttura in cui svolgono il loro incarico.

*Dott. Pier Angelo Arlandini*

Alessandria, 20 febbraio 2022



*Ministero della Salute*  
Direzione Generale della Prevenzione Sanitaria

## **CIRCOLARE MINISTERO SALUTE 750-18/01/2022-DGPRES - INDICAZIONI PER GARANTIRE IL CORRETTO SVOLGIMENTO DELLE COMPETIZIONI SPORTIVE IN TEMPI DI COVID-19**

### **Premessa**

Il presente documento, condiviso in sede di Conferenza Stato Regioni, recepisce integralmente il parere espresso dal Comitato Tecnico Scientifico nella seduta del 14 gennaio 2022 e intende fornire indicazioni per la riduzione del rischio di esposizione a SARS-CoV-2 dei partecipanti alle competizioni sportive, al fine di garantire il corretto svolgimento delle competizioni stesse.

Il documento, frutto di un lavoro di ascolto e coordinamento con i diversi soggetti interessati e condiviso altresì con il Dipartimento per lo Sport della Presidenza del Consiglio dei Ministri, mira a proporre regole sicure e condivise da tutte le amministrazioni, centrali e territoriali, per assicurare parità di trattamento e dare certezza al prosieguo delle attività sportive.

Le misure, a carattere temporaneo, e da adattare comunque in considerazione dello scenario epidemiologico, trovano applicazione nelle competizioni professionistiche e nei massimi campionati dilettantistici, salvo previsioni più restrittive decise dagli Organismi sportivi competenti.

### **Misure da attuare**

1. Alla luce dello scenario epidemiologico attuale, prevedere per la sorveglianza l'utilizzo di tamponi antigenici/molecolari, nel rispetto dei criteri definiti dal Ministero della Salute;
2. in presenza di un caso positivo all'interno del Gruppo Squadra:
  - i soggetti positivi vengono messi in isolamento, monitorati e controllati nei termini e con le modalità previste dalla normativa vigente;
  - contatti ad alto rischio (soggetti del Gruppo Squadra esposti all'interno del Gruppo o in ambito comunitario): test antigenico ogni giorno per almeno 5 giorni e obbligo di indossare la mascherina FFP2 in tutti i contesti in cui non viene effettuata attività sportiva. Il protocollo si applica indipendentemente dallo stato vaccinale. Deve, comunque, essere effettuato almeno un test antigenico con esito negativo 4 ore prima della gara;
  - contatti a basso rischio (soggetti che entrano in contatto con il Gruppo Squadra anche in maniera non continuativa): si applicano le misure previste dalle indicazioni ministeriali, anche in relazione allo stato vaccinale. E' raccomandato l'utilizzo della mascherina FFP2 in ambito lavorativo.
3. prevedere che con il raggiungimento di un numero di positivi superiore al 35% dei componenti del Gruppo Atleti venga bloccato l'intero Gruppo Squadra. Per la definizione del Gruppo Atleti ci si rimette agli Organismi sportivi competenti per disciplina.

La sorveglianza sui soggetti del Gruppo Squadra è affidata al Medico Responsabile/Medico di Squadra. Resta fermo l'obbligo del Medico Responsabile/Medico di Squadra di comunicare tempestivamente ed esaustivamente tutti i dati relativi ai casi in oggetto alle autorità sanitarie locali, ossia ai Dipartimenti di prevenzione delle competenti aziende sanitarie locali.

Roma, 18 gennaio 2022

Il DIRETTORE GENERALE  
**Dott. Giovanni Rezza**



*Ministero della Salute*  
Direzione Generale della Prevenzione Sanitaria

## Aggiornamento sulle misure di quarantena e autosorveglianza per i contatti stretti (ad alto rischio) di casi di infezione da SARS CoV 2

Alla luce del parere espresso dal CTS nel Verbale n. 61 del 2 febbraio 2022 e del DL n. 5 del 04 febbraio 2022 si rappresenta che, fatta salva la disposizione dell'autosorveglianza per coloro che hanno ricevuto la dose booster o che hanno completato il ciclo vaccinale primario entro 120 giorni, o che sono guariti entro 120 giorni o che sono guariti dopo il completamento del ciclo primario, per tutte le altre fattispecie la quarantena per contatto stretto è pari a 5 giorni con test antigenico o molecolare negativo all'uscita.

Le indicazioni alla misura di quarantena per le seguenti categorie sono, pertanto, aggiornate come di seguito riportato:

### **Contatti stretti (ad ALTO RISCHIO)**

Per i seguenti contatti:

1. **soggetti asintomatici non vaccinati o che non abbiano completato il ciclo vaccinale primario (i.e. abbiano ricevuto una sola dose di vaccino delle due previste) o che abbiano completato il ciclo vaccinale primario da meno di 14 giorni E**
2. **soggetti asintomatici che abbiano completato il ciclo vaccinale primario o che siano guariti da precedente infezione da SARS-CoV-2 da più di 120 giorni senza aver ricevuto la dose di richiamo,**

**si applica la misura di quarantena della durata di 5 giorni** dall'ultimo contatto con il caso positivo, la cui cessazione è condizionata all'esito negativo di un test antigenico rapido o molecolare eseguito alla scadenza di tale periodo. Se durante il periodo di quarantena si manifestano sintomi suggestivi di possibile infezione da Sars-Cov-2 è raccomandata l'esecuzione immediata di un test diagnostico. Inoltre è fatto obbligo indossare i dispositivi di protezione FFP2 per i cinque giorni successivi al termine del periodo di quarantena precauzionale.

Per i contatti stretti asintomatici che:

- **abbiano ricevuto la dose booster, oppure**
- **abbiano completato il ciclo vaccinale primario nei 120 giorni precedenti, oppure**
- **siano guariti da infezione da SARS-CoV-2 nei 120 giorni precedenti, oppure**
- **siano guariti dopo il completamento del ciclo primario**

non è prevista la quarantena e si applica la misura dell'autosorveglianza della durata di 5 giorni. È prevista l'effettuazione di un test antigenico rapido o molecolare per la rilevazione di Sars-Cov-2 alla prima comparsa dei sintomi e, se ancora sintomatici, al quinto giorno successivo alla data dell'ultimo contatto stretto con soggetti confermati positivi al Covid 19. È fatto obbligo di indossare dispositivi di protezione delle vie respiratorie di tipo FFP2 per almeno 10 giorni dall'ultima esposizione al caso.

Roma, 5 febbraio 2022

II DIRETTORE GENERALE  
**Dott. Giovanni Rezza**

## Indicazioni sulla somministrazione della dose di richiamo (booster) nei soggetti con marcata compromissione della risposta immunitaria che hanno già ricevuto una dose addizionale a completamento del ciclo vaccinale primario nell'ambito della campagna di vaccinazione anti SARS-CoV-2/COVID-19.

Tenuto conto dell'attuale situazione epidemiologica, che continua a registrare un'elevata circolazione del virus SARS-CoV-2 in tutto il territorio nazionale, considerate le attuali evidenze che, a fronte di una riduzione di effetto protettivo e durata dell'immunizzazione dopo il ciclo vaccinale primario nei confronti della variante Omicron, rivelano comunque elevati livelli di efficacia e sicurezza della dose **booster** nel prevenire forme sintomatiche, ricoveri ospedalieri e decessi correlati al COVID-19, visto il parere della CTS di AIFA emanato in data 18 febbraio 2022, nell'ottica di un ulteriore consolidamento della copertura vaccinale e nel rispetto del principio di massima precauzione, ai soggetti con marcata compromissione della risposta immunitaria, per cause legate alla patologia di base o a trattamenti farmacologici e ai soggetti sottoposti a trapianto di organo solido, è raccomandata la somministrazione di una dose di vaccino a mRNA, come richiamo (**booster**) di un ciclo vaccinale primario articolato su tre dosi (ciclo primario standard più dose addizionale a distanza di almeno 28 giorni dall'ultima dose), nei dosaggi allo scopo autorizzati (30 mcg in 0,3 mL per Comirnaty nei soggetti di età pari o superiore a 12 anni; 50 mcg in 0,25 mL per Spikevax nei soggetti di età pari o superiore a 18 anni), purchè sia trascorso un intervallo minimo di almeno 120 giorni dalla dose addizionale.

Roma, 21 febbraio 2022

**Dott. Giovanni Rezza**  
**Dott. Nicola Magrini**  
**Prof. Silvio Brusaferrò**  
**Prof. Franco Locatelli**

## SUL SITO DELL'ORDINE LE ULTIME NOVITÀ SUL COVID-19

**Ministero della Salute 3566-18/01/2022-DGPRES – Aggiornamento della Circolare della Direzione Generale della Prevenzione Sanitaria del Ministero della Salute prot. 1269 del 13.01.21 recante "Idoneità all'attività sportiva agonistica in atleti non professionisti Covid 19 positivi guariti e in atleti con sintomi suggestivi per Covid-19 in assenza di diagnosi da SARS-CoV-2"**

Si comunica che sul sito internet dell'Ordine ([www.ordinemedici.al.it](http://www.ordinemedici.al.it)) nello spazio dedicato all'EMERGENZA CORONAVIRUS COVID-2019 (da maggio 2021: seconda parte), nella Sezione Ministero della Salute è possibile prendere visione di tale comunicazione.

**E.N.P.A.M.****Contributi minimi del Fondo Generale****“Quota A” - anno 2022****Scadenza 30 aprile 2022**

Graziella Reposi

Il contributo minimo obbligatorio della Quota A del Fondo Generale ENPAM per l'anno 2022, rapportato mensilmente all'età di ciascun interessato con l'aggiunta della quota di € 49,93 per l'indennità di maternità di cui alla L. 379/1990, è il seguente:

**CONTRIBUTO ANNUO QUOTA A****Studenti**

€ 120,04 all'anno

**Medici che nell'anno 2022 hanno un'età fino a 30 anni:**

€ 240,08 + € 49,93 per contributo maternità = € 290,01

**Medici che nell'anno 2022 hanno un'età da 30 a 35 anni:**

€ 466,01 + € 49,93 per contributo maternità = € 515,94

**Medici che nell'anno 2022 hanno un'età da 35 a 40 anni:**

€ 874,48 + € 49,93 per contributo maternità = € 924,41

**Medici che nell'anno 2022 hanno un'età compresa tra i 40 e l'età pensionabile:**

€ 1.615,02 + € 49,93 per contributo maternità = € 1.664,95

**Medici ammessi alla contribuzione ridotta del contributo fisso entro il 31.12.1989:**

€ 874,48 + € 49,93 per contributo maternità = € 924,41

**Le contribuzioni di cui sopra sono dovute proporzionalmente per mesi, quando l'iscrizione all'Albo o il compimento dell'età pensionabile avviene nel corso dell'anno: in questi casi infatti il contributo è frazionato in dodicesimi. Analogamente avviene la determinazione dell'importo per gli iscritti che nel 2022 compiono il 30°, il 35° o il 40° anno, calcolando il contributo totale annuo in ragione di dodicesimi dell'importo dovuto fino a tale data e di quello dovuto successivamente, con lo scaglione più alto.**

Per cui quando nel corso dell'anno 2022 l'iscritto passa da una fascia di età alla fascia successiva (ad es. dalla fascia 35/40 alla fascia 40/65) il contributo totale annuo viene determinato in ragione di dodicesimi, calcolandolo in due importi: il primo per la fascia fino al compimento dell'età dalla quale scatta il passaggio nella fascia di età successiva ed il secondo per quest'ultima fascia.

Pertanto gli importi di cui sopra, in questi casi, saranno differenti. Ricordo che i nuovi iscritti sono tenuti a corrispondere i contributi previdenziali minimi dal mese successivo all'iscrizione all'Albo. Gli iscritti di età inferiore a 40 anni e gli iscritti ultraquarantenni a contribuzione ridotta possono chiedere di essere ammessi a contribuire nella misura intera. Tale opzione è irrevocabile.

Qualora il medico intendesse versare i contributi fino all'età di 70 anni potrà fare richiesta prima del compimento dei 68 anni. Qualora lo stesso decidesse di interrompere i pagamenti, dovrà presentare apposita richiesta all'ENPAM. Tale domanda non esonererà dal pagamento del contributo dell'anno in corso, ma diventerà esecutiva dall'anno successivo.

**NEO ISCRITTI AGLI ALBI PROFESSIONALI ANNO 2021**

I neo iscritti all'Ordine nel 2021 che non hanno ancora ricevuto il bollettino per la Quota A, lo riceveranno quest'anno.

In questo caso nell'importo sono compresi sia i contributi per il 2022 sia le rate dovute dal mese successivo all'iscrizione all'Ordine per l'anno 2021.

E' possibile pagare in un'unica soluzione entro il 30 aprile oppure in quattro rate con scadenza 30 aprile, 30 giugno, 30 settembre e 30 novembre. In caso di smarrimento le copie dei bollettini possono essere stampate anche dall'Area Riservata del sito dell'Enpam ([www.enpam.it](http://www.enpam.it)). In alternativa è possibile richiedere l'addebito diretto sul conto corrente (domiciliazione bancaria) entro il 15 marzo.

In prossimità della scadenza del pagamento, l'Enpam invia per email il riepilogo dei contributi dovuti, insieme al piano di ammortamento scelto al momento dell'attivazione dell'addebito diretto.

I contributi sono **addebitati sul conto corrente alla data esatta della scadenza** (oppure se il termine cade di sabato o in un giorno festivo, il primo giorno utile successivo).

Trattandosi di un contributo previdenziale obbligatorio per legge, indipendentemente dal tipo di attività professionale svolta dal sanitario, **lo stesso potrà essere dedotto quale onere deducibile dall'interessato all'atto della dichiarazione dei redditi relativa all'anno 2022**, sempreché il pagamento dell'intero contributo avvenga entro il 31.12.2022.

Per quanto riguarda la contribuzione percentuale da pagarsi sul **reddito libero professionale netto relativo al 2021, ricordo che GLI ADEMPIMENTI CONNESSI A TALE CONTRIBUZIONE DOVRANNO ESSERE ATTUATI entro il 31 luglio prossimo ed a tempo debito provvederò alla pubblicazione delle relative istruzioni.**

Sono disponibile per eventuali chiarimenti.

**Riporto di seguito le istruzioni per il pagamento.**

L'avviso di pagamento di iscrizione a ruolo è trasmesso direttamente dall'ENPAM a mezzo MAV.

### DOMICILIAZIONE BANCARIA

Gli iscritti possono pagare i contributi della Quota A (ed anche della Quota B) con la domiciliazione bancaria.

Per farlo basta accedere alla propria Area Riservata del sito [www.enpam.it](http://www.enpam.it) e chiedere tramite un apposito modulo online l'addebito diretto sul proprio conto corrente bancario.

**La scadenza per l'adesione alla domiciliazione bancaria è il 15 marzo. Chi volesse registrarsi ora può compilare il modulo online disponibile all'indirizzo [www.enpam.it/servizi/registrazione](http://www.enpam.it/servizi/registrazione).**

**IL MODULO ONLINE OFFRE LE SEGUENTI POSSIBILITA':**

#### Quota A: contributo minimo annuale

- Pagamento in quattro rate senza interessi (30 aprile, 30 giugno, 30 settembre, 30 novembre)

oppure

- Pagamento in unica soluzione

#### Quota B: contributi sulla libera professione

- Pagamento in cinque rate (31 ottobre, 31 dicembre, **28 febbraio, 30 aprile, 30 giugno\***)

- Pagamento in due rate senza interessi (31 ottobre, 31 dicembre)

- Pagamento in unica soluzione

**\*Le rate che scadono entro l'anno di riferimento sono senza interessi mentre quelle che scadono l'anno successivo (evidenziate in grassetto) sono maggiorate dell'interesse legale dell'1,25% annuo dal 01.01.2022.**

Se non viene espressa una preferenza tra i piani di pagamento disponibili, il sistema sceglie automaticamente il numero di rate più elevate: nel caso della Quota B cinque. È comunque possibile modificare la rateazione ricompilando il modulo dell'addebito diretto anche dopo la scadenza.

Il nuovo piano scelto però si attiverà per l'anno successivo.

#### Riscatti, ricongiunzioni, sanzioni, ecc.

Si può chiedere già all'atto della compilazione del modello di cui sopra l'addebito diretto di ulteriori pagamenti (ad esempio riscatti, ricongiunzioni, sanzioni) per i quali la domiciliazione bancaria potrebbe essere attivata in futuro. Fino a quando questa scelta non sarà attiva si continueranno a ricevere i normali bollettini per tali pagamenti.

#### CHI SCEGLIERA' LA DOMICILIAZIONE BANCARIA ENTRO IL 15 MARZO 2022

**Quota A:** pagamento con addebito sul c/c bancario che decorrerà già nel 2022 (a scelta: in quattro rate con scadenza 30 aprile, 30 giugno, 30 settembre e 30 novembre, oppure in unica soluzione)

**Quota B:** pagamento con addebito sul c/c bancario che decorrerà già nel 2022 (a scelta: in unica soluzione, in due o cinque rate).

### **CHI SCEGLIERA' LA DOMICILIAZIONE BANCARIA DOPO IL 15 MARZO 2022**

**Quota A:** per il 2022 il pagamento andrà effettuato con bollettino Mav (quattro rate con scadenza 30 aprile, 30 giugno, 30 settembre e 30 novembre, oppure in unica soluzione); dal 2022 partirà l'addebito diretto su c/c bancario.

**Quota B:** pagamento con addebito sul conto corrente bancario già a decorrere dal 2022.

### **ISCRITTI CHE NON SCELGONO LA DOMICILIAZIONE BANCARIA**

Gli iscritti che **non scelgono la domiciliazione bancaria**, quest'anno potranno continuare a pagare i contributi con i bollettini Mav che saranno inviati direttamente dalla Banca Popolare di Sondrio.

Con i bollettini si potrà pagare presso qualsiasi banca o ufficio postale.

I contributi possono essere versati:

- in unica soluzione con il bollettino che riporta l'intero importo (il termine per versare è il 30 aprile);
- in quattro rate. In questo caso bisogna utilizzare i quattro bollettini con scadenza 30 aprile, 30 giugno, 30 settembre, 30 novembre. Per capire qual è il bollettino giusto da impiegare bisogna fare attenzione alla scadenza specificata. Sempre sul bollettino, in basso a sinistra, è indicato il numero della rata di riferimento.

### **DEDUCIBILITA' FISCALE DEI CONTRIBUTI**

**I contributi previdenziali sono integralmente deducibili dal reddito complessivo soggetto alla tassazione fiscale (D.Lgs 47/18.02.2000).**

**Al momento della dichiarazione dei redditi, per chi sceglierà la modalità online, non sarà più necessario raccogliere le ricevute dei bollettini dei pagamenti, (Quota A, Quota B, riscatti e ricongiunzioni), ma basterà scaricare la certificazione fiscale dalla propria Area Riservata nel sito internet dell'ENPAM. In quel documento sarà riportato l'importo dei contributi deducibili dal proprio reddito.**

**Inoltre l'ENPAM provvede ad inviare direttamente all'Agenzia delle Entrate tali documenti per chi volesse utilizzare il Mod. 730 precompilato.**

**PER LA FINE DEL MESE DI APRILE VENGONO EMESSI I BOLLETTINI MAV PER IL VERSAMENTO DELLA "QUOTA A" ANNO 2022. IN CASO DI SMARRIMENTO E' POSSIBILE CONTATTARE LA BANCA POPOLARE DI SONDRIO AL NUMERO VERDE 800.24.84.64 (DAL**

**LUNEDI' AL VENERDI' NEI SEGUENTI ORARI: DALLE 8,30 ALLE 13,00 E DALLE 14,15 ALLE 17,00).**

Comunicando agli operatori della BPS il proprio indirizzo di posta elettronica, gli iscritti potranno ricevere copia dei bollettini anche per e-mail.

**Per gli utenti registrati al sito ENPAM, accedendo al portale dell'Ente ([www.enpam.it](http://www.enpam.it)) è, inoltre, possibile scaricare i duplicati MAV attraverso l'Area Riservata agli iscritti.**

**Qualora la propria banca non eseguisse il pagamento, per conoscerne la motivazione si deve contattare la banca Popolare di Sondrio al numero verde 800-24-84-64. In ogni caso l'ENPAM invierà per posta il bollettino Mav precompilato per effettuare il versamento in unica soluzione o i bollettini se è stato scelto il pagamento a rate.**

**Nel caso si cambiasse banca o fosse comunque modificato l'IBAN, è necessario comunicare le nuove coordinate bancarie all'ENPAM dalla propria Area Riservata con un apposito modello on line.**

**Tale modulo è disponibile anche presso l'Ordine.**

Se la notifica viene inviata **entro il mese precedente** alla scadenza della rata, l'addebito resta attivo.

In caso contrario la domiciliazione bancaria viene sospesa e l'ENPAM invia il Mav precompilato per effettuare il versamento degli importi residui in unica soluzione.



## BENEFICI DERIVANTI DAL PAGAMENTO DEL CONTRIBUTO QUOTA A

### PENSIONE ANTICIPATA E PENSIONE DI VECCHIAIA

La pensione anticipata Quota A scatta a 65 anni su apposita opzione del richiedente prima del compimento dell'età; ovviamente l'assegno di pensione anticipata è decurtato rispetto all'assegno di vecchiaia che, invece, viene erogato a 68 anni.

### PENSIONE DI REVERSIBILITA' O INDIRECTA

La pensione Enpam è reversibile ai familiari che ne hanno diritto, con percentuali maggiori rispetto alla previdenza Inps. Ad esempio il coniuge ha diritto al 70% della pensione ENPAM del dante causa, mentre sulla pensione INPS viene erogato il 60% ulteriormente decurtato se il superstite possiede altri redditi.

La pensione ENPAM è cumulabile con altri redditi. Sono anche previste percentuali di pensione per gli orfani minorenni o, se maggiorenni, disabili a carico del deceduto.

### PENSIONE DI INABILITA'

È prevista la pensione per gli iscritti inabili al 100% con la garanzia di ottenere un reddito minimo di 15mila euro lordi all'anno in caso di mancanza di altri redditi. Questa tutela riguarda tutti gli iscritti, senza l'obbligo di requisiti minimi di anzianità contributiva.

### L'ANZIANITA' E LA CONTRIBUZIONE DELLA QUOTA A, COSI' COME PER LE ALTRE GESTIONI (QUOTA B E FONDI SPECIALI) SONO CUMULABILI CON LE CONTRIBUZIONI DI ALTRI ENTI

- Gli anni di anzianità contributiva Quota A possono essere utilizzati per **anticipare la pensione** accedendo al sistema del cumulo contributivo gratuito.

Praticamente un dipendente che ha 3 anni di Quota A prima dell'assunzione quale dipendente ospedaliero e 35 anni di dipendenza con contributi INPS può cumulare i 3 anni di quota ENPAM e 35 anni di anzianità contributiva di dipendente, raggiungendo così, con il cumulo delle due contribuzioni, i 38 anni di anzianità contributiva.

- Gli studenti che si iscrivono facoltativamente all'Enpam al 5° o 6° anno di università, hanno di fatto due anni di maggiore anzianità contributiva.

### LONG TERM CARE

La LTC è un'assicurazione per il rischio di non autosufficienza a cui l'Enpam ha aderito per tutti i suoi iscritti alla Quota A. Tale assicurazione non comporta alcuna spesa per l'iscritto ma gli garantisce, in caso di non autosufficienza, un assegno di circa **1.200** euro al mese non tassabile vita natural durante. Questa assicurazione è interamente a carico dell'Enpam.

### MUTUI AGEVOLATI

Sono concessi mutui fino a 300mila euro a tasso fisso per i medici e gli odontoiatri fino a 40 anni di età per acquistare la prima casa o lo studio professionale con condizioni di accesso agevolate che permettono la possibilità di acquistare casa anche a chi ha un reddito modesto.

### GENITORIALITA'

Assegno di maternità di circa 6mila euro alle iscritte che non hanno altre tutele. Bonus di **1.500** euro per le spese del primo anno di vita del bambino.

### ISCRITTI IN CONDIZIONI ECONOMICHE PRECARI

I professionisti che hanno problemi di salute e si ritrovano in situazioni economiche disagiate possono contare su numerosi sussidi straordinari in caso di disabilità.

**Sussidio fino a circa 8.300 euro l'anno** (spese sanitarie, odontoiatriche, protesi, assistenza domiciliare, ricovero in casa di riposo).

Il sussidio può inoltre scattare per interventi chirurgici, cure non a carico del Ssn, assistenza ad anziani non autosufficienti, portatori di handicap, spese sostenute dal nucleo familiare per la malattia o il decesso dell'iscritto, spese funerarie, eventi imprevisti, ecc.

### CALAMITA' NATURALI

Fino a 18.075,80 euro di aiuti a fondo perduto in caso di danni alla prima abitazione o allo studio professionale, ma anche a beni mobili come ad esempio automezzi, computer e attrezzature, in caso di eventi atmosferici avversi riconosciuti dallo Stato come calamità naturali.

## Certificazione Unica 2022 INPS

Graziella Reposi

Entro il 16 marzo i sostituti d'imposta sono tenuti ad inviare la Certificazione Unica 2022 (ex Cud) all'Agenzia delle Entrate; il modello contiene i dati dei redditi corrisposti nel corso del 2021 a lavoratori dipendenti.

Sono interessati dall'obbligo coloro che hanno corrisposto nel periodo di competenza:

- Somme o valori soggetti a ritenute alla fonte;
- Contributi previdenziali ed assistenziali e / o premi assicurativi INAIL;
- Somme o valori non soggetti a ritenuta alla fonte ma a contribuzione INPS;
- Le Amministrazioni sostituti d'imposta confluite nell'INPS – gestione Dipendenti Pubblici;
- Gli enti con personale iscritto per opzione all'INPS – gestione Dipendenti pubblici;
- I soggetti sostituti d'imposta con dipendenti iscritti alla gestione assicurativa ENPDEP.

La Certificazione Unica attesta al contribuente, ai fini della liquidazione delle imposte, le seguenti somme percepite nell'anno 2021:

- Redditi di lavoro dipendente ed assimilati (articoli 49 e 50 del TUIR), soggetti a tassazione ordinaria, separata, nonché a ritenuta a titolo d'imposta o imposta sostitutiva;
- Redditi di lavoro autonomo (articolo 53 del TUIR) soggetti a ritenuta;
- Redditi diversi (articolo 67 comma 1 del TUIR);
- Provvigioni per prestazioni, anche occasionali, riguardanti rapporti di commissione, di agenzia, di mediazione, di rappresentanza di commercio e di procacciamento d'affari nonché provvigioni da attività di vendite a domicilio;
- Indennità riconosciute per la cessazione di rapporti di agenzia delle persone fisiche;
- Corrispettivi erogati dal condominio per prestazioni relative a contratti d'appalto d'opera o di servizi effettuati nell'esercizio d'impresa;
- Somme pagate a seguito di procedure di pignoramento presso terzi;
- Importi corrisposti a titolo di indennità di esproprio;
- Corrispettivi erogati per contratti di locazione di immobili ad uso abitativo di durata non superiore a 30 giorni cosiddette "locazioni brevi".

Non mancano poi i contributi previdenziali ed assistenziali riguardanti l'INPS ed altri enti oltre ai dati assicurativi INAIL.

Sono inoltre attestate le ritenute operate dal sostituto d'imposta, compresi gli oneri deducibili e detraibili applicati.

## Le novità del Modello CU 2022

Di seguito alcune novità del Modello Certificazione Unica 2022.

### NASpl

Al punto 476 (sezione “Altri dati”) si segnala inoltre l’indicazione dell’ammontare non imponibile erogato dall’INPS in un’unica soluzione, a seguito di liquidazione anticipata dell’indennità di disoccupazione NASpl.

## Scadenze CU 2022

### Invio telematico

**La scadenza per effettuare l’invio telematico delle Certificazioni Uniche è fissata al 16 marzo 2022.**

**Entro i cinque giorni successivi è possibile inviare un flusso di sostituzione o annullamento.**

### Consegna

I sostituti d’imposta sono tenuti a consegnare al contribuente (dipendente, pensionato, percettore di redditi assimilati a quelli di lavoro dipendente, percettore di redditi di lavoro autonomo, provvigioni e redditi diversi) la Certificazione Unica 2022 entro il prossimo 16 marzo. Fanno eccezione coloro che interrompono il rapporto di lavoro. In questo caso, a richiesta del dipendente, la CU dev’essere consegnata entro dodici giorni dalla cessazione.

### CU con termine 31 ottobre 2022

Le certificazioni contenenti esclusivamente redditi esenti o non dichiarabili mediante la dichiarazione dei redditi precompilata devono essere trasmesse all’ADE entro il prossimo 31 ottobre.

## Come inviare il mod. CU 2022

L’invio all’Agenzia Entrate delle CU può avvenire:

- Direttamente ad opera del soggetto tenuto ad effettuare la comunicazione (il sostituto d’imposta);
- Tramite un intermediario abilitato.

### Intermediario

Nei casi di trasmissione delle CU tramite un intermediario abilitato, questi è tenuto a:

- Rilasciare al sostituto d’imposta l’impegno a trasmettere in via telematica all’Agenzia Entrate i dati contenuti nella Certificazione Unica, precisando se la stessa gli è stata consegnata già compilata o meno;
- Rilasciare al sostituto d’imposta, entro trenta giorni dal termine previsto per la presentazione in via telematica, l’originale della comunicazione, redatta su modello conforme a quello approvato dall’ADE, sottoscritta dal contribuente, unitamente alla conferma dell’avvenuto invio;
- Conservare copia delle comunicazioni trasmesse, anche su supporti informatici, per lo stesso periodo previsto dall’articolo 43 del Decreto del Presidente della Repubblica 29 settembre 1973 numero 600, nello specifico “entro il 31 dicembre del quinto anno successivo a quello in cui è stata presentata la dichiarazione”.

## Certificazione Unica 2022 ENPAM

Graziella Reposi

La Certificazione Unica è il documento rilasciato dall'Enpam per attestare i redditi corrisposti nell'anno precedente agli iscritti e ai loro familiari.

### Tipi di reddito

I redditi attestati nella Certificazione unica sono:

- Pensione
- Indennità di maternità (adozione/affidamento/aborto, gravidanza a rischio)
- Indennità per inabilità temporanea
- Compensi per la partecipazione a commissioni medico legali dell'Enpam
- Somme liquidate per pignoramento presso terzi
- Eventuali somme versate ai familiari dell'iscritto deceduto (nel caso fossero dovute all'iscritto)
- Indennità previdenziali percepite per la cessazione dell'attività professionale
- Sussidi soggetti a tassazione

### Come scaricarla

È possibile stampare il documento direttamente dall'**Area Riservata** del sito.

Dal menu 'Servizi per gli iscritti' selezionare la voce '**Certificazioni fiscali**', quindi cliccare su '**Certificazione unica**'.

Se sono state dimenticate le credenziali per accedere all'Area Riservata, le stesse possono essere recuperate seguendo le istruzioni pubblicate sul sito dell'Ente.

**Coloro che non sono ancora registrati al sito ENPAM possono chiedere la Certificazione Unica con le seguenti modalità:**

- 1) chiedere un duplicato per telefono al numero 06 4829 4829 (tasto 2) fornendo all'operatore il proprio codice ENPAM;
- 2) scrivere a **duplicati.cu@enpam.it** allegando una copia del documento di identità;
- 3) è anche possibile chiedere una stampa del documento presso l'Ordine.

## Versamenti contributivi per gli Specialisti Esterni - Scadenza 31 marzo

Entro il 31 marzo le strutture private accreditate con il Servizio Sanitario Nazionale devono versare i contributi previdenziali per i medici e gli odontoiatri che hanno partecipato alla produzione del fatturato del 2021.

Il contributo a carico delle società è il 2 per cento del fatturato relativo alle prestazioni specialistiche rese in regime di convenzionamento nei confronti del Ssn.

Il pagamento va fatto con bonifico bancario sul conto corrente intestato alla Fondazione Enpam.

Insieme al versamento del contributo, le società devono inviare all'ENPAM (**nucleoispettivo@pec.enpam.it**) il modello Dfs con l'indicazione del fatturato prodotto e i nomi degli specialisti a favore dei quali dovrà essere accreditata la contribuzione versata.

**E' interesse dei medici e degli odontoiatri assicurarsi che i propri datori di lavoro adempiano a quest'obbligo, poiché il 2 per cento va ad incrementare il montante contributivo degli specialisti indicati nella dichiarazione.**

## Tasso interesse legale nell'anno 2022

Il Ministero dell'Economia e delle Finanze (MEF) con un decreto del 13 dicembre 2021 ha aggiornato dal 1° gennaio 2022 il tasso di interesse legale che è salito dallo 0,01% dell'anno 2021 all'1,25%.

Il nuovo valore del tasso influirà sull'importo dei contributi ENPAM in ammortamento, sia per i riscatti ed il regime sanzionatorio, nonché sulle ultime tre rate della Quota B del 2021 in scadenza nel 2022 (per coloro che hanno scelto di pagare in cinque rate).

## Domande di sussidio per gli iscritti all'ENPAM liberi professionisti, positivi al Covid-19

Sul N. 6 e N. 10/2021 di Alessandria Medica ho pubblicato la notizia riguardante la possibilità di richiesta all'ENPAM da parte degli iscritti liberi professionisti di un apposito sussidio per coloro che sono stati contagiati dal Covid. Considerato che nell'ultimo periodo si sono verificati altri contagi, reputo opportuno rammentare ai Colleghi questa opportunità.

Ricordo che il sussidio, che parte da un minimo di 600,00 euro fino a 5.000,00 euro a seconda della gravità della malattia è **riservato ai soli medici e odontoiatri che svolgono attività libero professionale**, è esentasse e viene concesso a prescindere dal reddito. Ma il suo importo definitivo è proporzionale all'aliquota contributiva pagata dal libero professionista alla Quota B e alla gravità della malattia: 600,00 euro in caso di contagio, 3.000,00 euro in corso di ricovero ospedaliero e 5.000,00 euro per chi è in terapia intensiva.

**Se è stata versata la Quota B ridotta (la metà dell'aliquota intera o il 2%), l'importo del sussidio sarà calcolato tenendo conto del rapporto fra l'aliquota pagata e l'aliquota intera in vigore nello stesso anno.**

Al momento di compilare la domanda per il sussidio occorrerà scegliere se si vorrà pagare la Quota B intera o ridotta. **Questa scelta non potrà essere modificata all'atto della compilazione del modello D 2022 per la denuncia all'ENPAM del reddito libero professionale netto 2021.**

La domanda si presenta tramite l'Area Riservata del singolo iscritto sul sito Enpam, senza dover attendere il tampone negativo di guarigione.

Se nel corso della malattia la condizione si aggrava è possibile accedere alla successiva fascia del sussidio di valore più alto.

Quando la malattia si protrae oltre i trenta giorni, dal trentunesimo giorno scatta in sostituzione del sussidio la copertura ordinaria Enpam per inabilità temporanea dei liberi professionisti, in quanto il periodo iniziale della malattia di 30 giorni non è coperto per i liberi

professionisti dalla tutela per inabilità temporanea che inizia invece soltanto dal 31° giorno di malattia.

Hanno diritto al sussidio anche i liberi professionisti pensionati che esercitano ancora la libera professione, ma in questo caso sono previsti requisiti relativi al reddito.

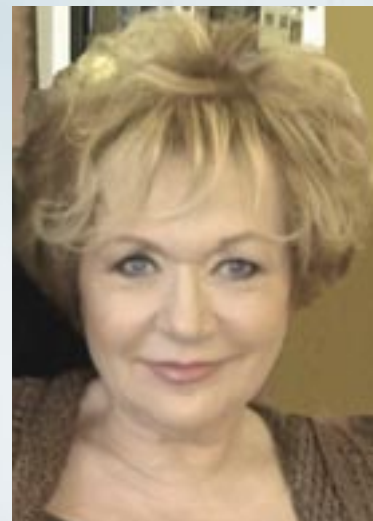

Graziella Reposi

### PRESENTAZIONE DELLE DOMANDE

La richiesta si fa direttamente tramite **l'Area Riservata**. Una volta entrati, cliccare su **Domande e dichiarazioni online** e poi su **Sussidio per contagiati Covid-19**.

**Per chi è impossibilitato a fare domanda (per esempio è ricoverato per Covid) oppure nel caso in cui la richiesta venga fatta dai familiari dell'iscritto deceduto, esiste un apposito modulo riservato ai familiari degli iscritti contagiati che sono impossibilitati a fare domanda di sussidio dall'Area Riservata, perché sono stati ricoverati in ospedale.** In mancanza di un familiare, il modulo reperibile nel sito dell'Enpam e sul sito dell'Ordine, può essere presentato anche da una terza persona.

### TERMINE PER L'EROGAZIONE DEL SUSSIDIO







Dal momento della presentazione della domanda al versamento del bonifico ENPAM sul conto corrente del richiedente trascorrono al massimo 30 giorni considerato che l'Ente provvede ai versamenti con cadenza mensile.

Qualora fosse presente un'irregolarità contributiva nella Quota B che dovrà essere sanata nel più breve tempo possibile, **si possono determinare tempi più lunghi per l'accoglimento della richiesta e l'erogazione del sussidio.**

## Corsi FAD/ECM FNOMCeO e ZADIG

### CORSI ATTIVI E GRATUITI

Pubblichiamo la situazione dei Corsi FAD/ECM della Federazione e della Società ZADIG con le relative scadenze (INVITIAMO I COLLEGHI A VERIFICARE PERIODICAMENTE LE VARIE INFORMAZIONI IN QUANTO LE NOTIZIE PUBBLICATE DALLA FNOMCeO POTREBBERO SUBIRE VARIAZIONI)

|   |  |  |
|---|--|--|
|    | - <b>GESTIONE DELLE INFEZIONI DELLE VIE RESPIRATORIE SUPERIORI IN MEDICINA GENERALE IN EPOCA COVID-19</b> on line<br><i>per medici chirurghi</i> | 21,6 crediti ECM<br>Valido dal 16 ottobre 2021 al 15 ottobre 2022<br>Evento n. 335636                    |
|    | - <b>IL TROMBOEMBOLISMO NELL'EPOCA COVID-19</b> on line<br><i>per medici chirurghi e odontoiatri</i>   | 5,3 crediti ECM<br>Valido dal 15 ottobre 2021 al 15 ottobre 2022<br>Evento n. 336154                     |
|    | - <b>GESTIONE E VALUTAZIONE DEL RISCHIO PROFESSIONALE NEGLI AMBIENTI DI LAVORO</b> on-line<br><i>per medici chirurghi</i>                        | 9 crediti ECM - RIEDIZIONE<br>Valido dal 1° gennaio 2022 al 31 dicembre 2022<br>Evento n. 340661         |
|    | - <b>PREVENZIONE E GESTIONE DELLE EMERGENZE NELLO STUDIO ODONTOIATRICO</b> on-line<br><i>per odontoiatri</i>                                     | 10,4 crediti ECM - II° RIEDIZIONE<br>Valido dal 1° gennaio 2022 al 31 dicembre 2022<br>Evento n. 340700  |
|  | - <b>IL CODICE DI DEONTOLOGIA MEDICA</b> on-line<br><i>per medici chirurghi e odontoiatri</i>  | 12 crediti ECM - V° RIEDIZIONE<br>Valido dal 1° gennaio 2022 al 31 dicembre 2022<br>Evento n. 340434     |
|  | - <b>LA VIOLENZA NEI CONFRONTI DEGLI OPERATORI SANITARI</b> on-line<br><i>per medici chirurghi e odontoiatri</i>                                 | 10,4 crediti ECM - III° RIEDIZIONE<br>Valido dal 1° gennaio 2022 al 31 dicembre 2022<br>Evento n. 340437 |

#### ATTESTATO CORSO FAD ONLINE

Si ricorda che per stampare gli attestati di partecipazione occorre collegarsi a [www.fadinmed.it](http://www.fadinmed.it), inserire ID e PIN e cliccare sul Corso. Una volta avuto accesso nell'area crediti per scaricare l'attestato basta cliccare sull'icona della stampante.

## Accesso tramite SPID su piattaforma FADINMED (sito e app)

Si informa che la FNOMCeO, in ottemperanza a quanto previsto dalla legislazione vigente, ha attivato la procedura di accesso tramite SPID alla piattaforma FADINMED, sulla quale sono disponibili i corsi FAD ECM della FNOMCeO.

Gli utenti potranno - **a far data dal 01 febbraio 2022** - accedere con il sistema tradizionale costituito dalle credenziali (ID e PIN) oppure con l'identità SPID o attraverso carta d'identità elettronica (CIE 2.0 e 3.0); si rileva che per qualche tempo verranno mantenuti entrambi i sistemi in modo che gli utenti si abituino gradualmente al cambiamento.

Dal **01 maggio 2022** resterà invece attivo unicamente il canale SPID / CIE 2.0 e 3.0, togliendo la possibilità di accesso tradizionale con le credenziali.

Tale novità è pubblicizzata anche sulla home page della FADINMED ([www.fadinmed.it](http://www.fadinmed.it)), che provvederà ad avvisare tutti gli utenti registrati tramite e-mail.

Diversamente da quanto previsto per il sito, nella app su smartphone si potrà invece entrare solo via SPID quando sarà operativo l'unico canale anche nel sito (dal 01 maggio p.v.).

Si segnala, infine, che per l'accesso con SPID è necessario aggiornare i browser Internet utilizzati.



**RESPONSABILE SCIENTIFICO**

**Gianfranco Pistis**

Direttore SC Cardiologia  
AON SS Antonio e Biagio e Cesare Arrigo,  
Alessandria

**Con il patrocinio dell'Ordine dei Medici Chirurghi e degli Odontoiatri della provincia di Alessandria, della Regione Piemonte, della Città di Alessandria.**

**DESTINATARI**

Medici specialisti in: Cardiologia, Cardiocirurgia, Medicina e Chirurgia di Accettazione e di Urgenza, Medicina Interna, Anestesia e Rianimazione, Geriatria, Medicina Generale (Medici di Famiglia), Nefrologia, Neurologia, Oncologia, Radiologia; Infermieri e TSRM.

**ISCRIZIONI**

La partecipazione al corso è gratuita, sino ad esaurimento dei posti disponibili. Per iscriversi è possibile telefonare o inviare una mail con i dati del richiedente a:  
adesionicongressicomunicare@gmail.com

**SEGRETERIA ORGANIZZATIVA**

COMUNICARE, Torino  
Tel. +39 011 6604284  
www.eventi-comunicare.it  
www.cardioalessandria.it

**ECM-PROVIDER**

Il Provider SUMMEET srl (n. 604) ha inserito nel programma formativo l'evento assegnando crediti. L'assegnazione dei crediti è subordinata alla partecipazione effettiva all'intero programma e alla verifica dell'apprendimento.

**Sede:**

Alessandria viale Teresa Michel, 11 - UPO DISIT

**PROGRAMMA**

**ECG**

Moderatori: G. Pistis, F. Varbella

**I SESSIONE / SALA 1**

**CARDIOPATIA ISCHEMICA – I parte**

Moderatori: W. Grosso Marra, R. Garbo

Discussant: Mi. De Benedictis, M. Feola

**CARDIOPATIA ISCHEMICA – II parte**

Moderatori: S. Marra, A. Dellavalle

Discussant: P. Noussan, F. Milone

**II SESSIONE**

**INTERVENTISTICA CORONARICA**

Moderatori: G.G. Secco, Ma. De Benedictis

Discussant: G. Boccuzzi, A. Demarchi

**III SESSIONE**

**REAL LIFE NELLA CARDIOPATIA ISCHEMICA**

**E NELL' INTERVENTISTICA STRUTTURALE**

Moderatori: C. Moretti, M. D'Amico

Discussant: T. Aranzulla, F. Tomassini

**SALA 2**

**ELETTROFISIOLOGIA CLINICA**

Moderatori: F. Gaita

Discussant: E. Occhetta, A. Scopinaro

**ELETTROFISIOLOGIA INTERVENTISTICA**

Moderatori: M. Scaglione, S. Grossi

Discussant: C. Amellone, A. Blandino

**CARDIOSTIMOLAZIONE**

Moderatori: M. Giammaria, F. Rametta

Discussant: F. Pizzetti, M. Varalda

**REAL LIFE IN ARITMOLOGIA**

Moderatori: M. Anselmino, G. Senatore

Discussant: E. Gandolfi, M.T. Lucciola

**SALA 3**

**INTERVENTISTICA STRUTTURALE E CARDIOCHIRURGIA**

Moderatori: A. Audo,

Discussant: G. Boccuzzi, P. Scacciatella, C. Cavoza, R. Gherli

**SHOCK CARDIOGENO**

Moderatori: F. Pappalardo, G.M. De Ferrari

Discussant: A. Pullara

**LA GESTIONE DELLE MICI NEL BAMBINO: VECCHIE E NUOVE SFIDE**

**ALESSANDRIA**  
19 MARZO 2022



Azienda Ospedaliera Nazionale  
SS. Antonio e Biagio e Cesare Arrigo  
Alessandria

SC Pediatria e DEA Pediatrico  
Ospedale Infantile "C. Arrigo" - Alessandria



**Con il patrocinio e la collaborazione di**  
Associazione Malattie  
Infiammatorie Croniche  
dell'Intestino  
Piemonte - Valle d'Aosta

**Con il patrocinio dell'Ordine dei Medici Chirurghi e degli Odontoiatri di Alessandria**  
**SEDE CONGRESSUALE**  
Centro Congressi Alessandria  
Piazza F. De André, 76 - Alessandria

**RESPONSABILE SCIENTIFICO Dott. Enrico Felici**  
SC Pediatria e DEA Pediatrico  
Ospedale Infantile "C. Arrigo" - Alessandria

## PROGRAMMA

- |  |   |
|--|---|
| <p><b>08.45</b> Saluto Direttore Sanitario e/o Direttore Generale</p> <p><b>08.55</b> Saluto Società Scientifiche</p> <p><b>09.05</b> Presidente AMICI Piemonte - Valle d'Aosta<br/>Moderatori: <i>C. Gemme - A. Pera</i></p> <p><b>09.10</b> Le MICI pediatriche: 20 anni dopo - A. Barabino</p> <p><b>09.40</b> La malattia di Crohn perianale e stenotante: il punto di vista del Pediatra <i>P. Lionetti</i></p> <p><b>10.10</b> La malattia di Crohn perianale e stenotante: il punto di vista del Chirurgo <i>A. Pini Prato</i></p> <p><b>10.40</b> Discussione<br/>Moderatore: <i>M. Astegiano</i></p> <p><b>11.20</b> L'attacco severo di Colite Ulcerosa <i>S. Arrigo</i></p> <p><b>11.50</b> La patologia epatica nelle MICI <i>P.L. Calvo</i></p> | <p><b>12.20</b> Quando il bambino diventa adulto: la transizione <i>S. Martellosi</i></p> <p><b>12.50</b> Discussione<br/>Moderatore: <i>A. Monzani</i></p> <p><b>14.30</b> Il monitoraggio "stretto" nelle MICI pediatriche: come e perché <i>M. Aloï</i></p> <p><b>15.00</b> La terapia biologica all'esordio di malattia: quando? <i>E. Felici</i></p> <p><b>15.30</b> Ottimizzazione degli anti-TNF ed exit strategy <i>M. Bramuzzo</i></p> <p><b>16.00</b> La terapia dietetica nell'era dei biologici <i>L. Norsa</i></p> <p><b>16.30</b> Discussione</p> <p><b>16.50</b> Questionario verifica apprendimento ECM</p> <p><b>17.15</b> Chiusura del Convegno</p> |
|--|---|

### ISCRIZIONI

La partecipazione al Convegno è gratuita. Per l'iscrizione è necessario registrarsi alla piattaforma: <https://formazione.selenecongressi.it> e selezionare l'evento. Coloro che sono già registrati alla piattaforma possono iscriversi direttamente all'evento con le proprie credenziali. La Segreteria Organizzativa provvederà ad approvare e dare conferma dell'iscrizione, fino a esaurimento dei posti disponibili.

### CREDITI FORMATIVI ECM

**N. 7 crediti formativi** per le seguenti figure professionali:

- **Medico Chirurgo** (Pediatria, Pediatria di libera scelta, Gastroenterologia, MMG, Chirurgia generale, Scienze dell'alimentazione e dietetica)
- **Infermiere Pediatrico**
- **Infermiere**



# SAY YES

## TO WALL STREET ENGLISH

**Iscriviti al nostro  
corso WSE Online:  
potrai ricevere  
fino a 27 crediti ECM\***

- **Metodo efficace**
- **Orari flessibili**
- **Insegnanti qualificati**
- **Esperienza multiculturale**

\*in caso di iscrizione ad un corso WSE online.



**SCANSIONA IL QR  
PER RICEVERE UN MESE OMAGGIO  
PER PROVARE IL CORSO!**



Email: [wsi.alessandria@wallstreet.it](mailto:wsi.alessandria@wallstreet.it) Tel: 0131/253242  
Via San Giacomo della Vittoria, 64 Alessandria (AL)  
[www.wallstreet.it](http://www.wallstreet.it)



## CHIUSURA UFFICI

Si comunica che gli uffici dell'Ordine  
RIMARRANNO CHIUSI  
il giorno di venerdì 15 APRILE  
in occasione delle festività pasquali

### CALENDARIO Appuntamenti Culturali

|  |  |
|--|--|
| 19.03.2022<br>(2)  | 08,45 - 17,15<br>Centro Congressi Alessandria - Alessandria (Piazza F. De André, 76)<br><b>LA GESTIONE DELLE MICI NEL BAMBINO: VECCHIE E NUOVE SFIDE</b>   |
| Sono stati assegnati 7 crediti ECM   |  |
| 01.04.2022<br>02.04.2022<br>(1)  | 13,45 - 18,45<br>08,30 - 16,15<br>Università del Piemonte Orientale DISIT - Alessandria (Viale Teresa Michel 11)   |
| <b>CARDIOALESSANDRIA V Edizione</b>  |  |
| Sono stati richiesti i crediti ECM   |  |
| (1)  | Congresso organizzato dal Dipartimento Cardio-Toracico e Vascolare - SC di Cardiologia dell'Azienda Ospedaliera SS. Antonio e Biagio e C. Arrigo di Alessandria con il patrocinio dell'Ordine dei Medici Chirurghi e degli Odontoiatri della provincia di Alessandria, della Regione Piemonte, della Città di Alessandria                              |
| (2)  | Convegno organizzato dalla SC Pediatria e DEA Pediatrico dell'Ospedale Infantile "Cesare Arrigo" di Alessandria con il patrocinio e la collaborazione dall'Associazione Malattie Infiammatorie Croniche dell'Intestino Piemonte - Valle d'Aosta con il patrocinio dell'Ordine dei Medici Chirurghi e degli Odontoiatri della provincia di Alessandria. |
| Si pregano gli interessati di segnalare con tempestività le date di ogni incontro. |  |

## RICORDIAMO

**DOTT. FORNARO ANGELO FELICE ENEA**

di anni 65, medico libero professionista,  
deceduto di Covid-19 il 15 gennaio 2022 a Rivoli (TO).

Rinnoviamo alla Famiglia in lutto le più sentite ed affettuose condoglianze.

## RICORDIAMO

**DOTT. RASCHIO ENRICO**

di anni 64, Specialista in Oftalmologia,  
deceduto improvvisamente il 6 febbraio 2022 a Novi Ligure.

Rinnoviamo alla Famiglia in lutto ed alla moglie Dott.ssa Nadia Fossati  
le più sentite ed affettuose condoglianze

### ALBI PROFESSIONALI

MEDICI CHIRURGHI  
Iscritti al 31.01.2022  
N. 2023

Duplici iscritti: N. 178

ODONTOIATRI  
Iscritti al 31.01.2022  
N. 389

# QUOTA DI ISCRIZIONE all'Ordine dei Medici Chirurghi e degli Odontoiatri di Alessandria anno 2022 - Scadenza 31 gennaio 2022 prorogabile a Febbraio

Ricordiamo che l'Ordine ha dato mandato alla **ITALRISCOSSIONI s.r.l.** di gestire e rendicontare anche il pagamento della tassa di iscrizione relativa al 2022.

**LA SOCIETÀ ITALRISCOSSIONI, IN VIRTÙ DI TALE CONTRATTO, È RESPONSABILE DEL TRATTAMENTO DEI DATI PERSONALI DEGLI ISCRITTI AL SOLO SCOPO DI GESTIRE L'ITER PER IL PAGAMENTO DI QUANTO DOVUTO ALL'ORDINE.**

Ciò premesso, rammentiamo che il pagamento della quota di iscrizione all'Ordine per l'anno 2022 scade il **31.01.2022** ammonta a:

- quota iscrizione ad un unico Albo € 265,00 (duecentosessantacinque/00), comprensiva del contributo annuale FNOMCeO e delle spese di riscossione;
- quota iscrizione a due Albi (Medici Chirurghi ed Odontoiatri) € 501,48 (cinquecentouno/48), comprensiva del contributo annuale FNOMCeO e delle spese di riscossione;
- quota iscrizione Società Tra Professionisti € 425,00 (quattrocentoventicinque/00), comprensiva del contributo annuale FNOMCeO e delle spese di riscossione.

Come è già noto l'art.5 del D.lgs. 82/2005 e s.m.i. ha da tempo introdotto l'obbligo per tutte le Pubbliche Amministrazioni, compresi gli Enti Pubblici non Economici come il nostro, di aderire ed utilizzare esclusivamente per la riscossione di tutte le proprie entrate il **Sistema di Incasso denominato "pagoPA"**.

Ogni iscritto ha ricevuto un Avviso contenente un **codice IUUV di 15 cifre** che identificherà la situazione e che gli consentirà di pagare dove riterrà più opportuno (SISAL, Lottomatica, Banca, Ricevitoria, Tabaccaio, Bancomat, Supermercato, con carte di credito, sul sito del nostro gestore delle entrate Italriscossioni etc) potendo preventivamente confrontare le commissioni che ognuno di questi soggetti applicherà.

**Abbiamo incaricato il nostro gestore delle entrate, Italriscossioni srl, di predisporre un Call Center a disposizione degli iscritti per ogni esigenza attivo tutti i giorni feriali in orario ufficio ai n° 06/45479430 - 31.**

## COME PAGARE

Il nuovo sistema PagoPA prevede che le Pubbliche Amministrazioni compresi Ordini e Collegi, debbano consentire ad ogni Cittadino:

- La scelta del Prestatore di Servizio (PSP = Banche, Sportelli/Tabaccherie Sisal, Lottomatica, Poste, carte di credito ecc.) tramite il quale effettuare il pagamento
- L'utilizzo di più strumenti rispetto a quelli sinora utilizzati conoscendone preventivamente i costi massimi

**Pertanto, con il citato avviso, ogni Iscritto potrà pagare:**

## 1. UTILIZZANDO LO STESSO AVVISO PAGABILE PRESSO SISAL, LOTTOMATICA, BANCA, RICEVITORIA, TABACCAIO, BANCOMAT, SUPERMERCATO

Utilizzando quindi l'avviso pagabile presso le ricevitorie **SISAL** utilizzando il **Codice QR** o, nel caso la ricevitoria non sia ancora provvista degli appositi lettori, richiedendo alla stessa la digitazione manuale dei seguenti dati: **Codice Fiscale Ente: 80004550069, Codice Avviso: ..... e Importo: 265,00 singolo iscritto; o 501,48 duplice iscritto; 425,00 Società Tra Professionisti.**

## OPPURE

- Accedendo al sito <http://italriscossioni.it> sezione PagoPA:
  - Inserire il Codice IUUV: ..... **codice identificativo personale riportato nel singolo avviso**
  - Selezionare la modalità di Pagamento desiderata e cliccare "Procedi"
  - Cliccare SELEZIONA sulla stringa orizzontale che apparirà
  - Si aprirà una pagina (WISP) nella quale saranno elencati i PSP con i quali è possibile effettuare il pagamento con a fianco le relative commissioni
  - Selezionare il PSP con il quale si desidera effettuare il pagamento: da tale momento la richiesta sarà indirizzata sul sito del PSP prescelto sul quale si dovrà continuare la navigazione e l'operazione di pagamento.

**RIMANE LA COMPLETA DISPONIBILITÀ DEGLI UFFICI DELL'ORDINE (0131/253666) PER QUALUNQUE CHIARIMENTO POSSA OCCORRERE.**

| pagoPA AVVISO DI PAGAMENTO   |   |  |  |
|--|---|--|--|
| <b>Oggetto del pagamento</b><br>OMCEO AL 2022 - Singola o duplice iscrizione   |   |  |  |
| <b>ENTE CREDITORE</b> Cod. Fiscale 80004550069   | <b>DESTINATARIO AVVISO</b> Cod. Fiscale _____   |  |  |
| Ordine dei Medici Chirurghi e degli Odontoiatri della Provincia di Alessandria   |   | DOTT. _____  |  |
| Ordine Professionale   |   | VIA _____  |  |
| Ordine Provinciale OMCEO Alessandria   |   | 15121 ALESSANDRIA  |  |
| <b>QUANTO E QUANDO PAGARE?</b>   | <b>DOVE PAGARE?</b> Lista dei canali di pagamento su <a href="http://www.pago.pa.gov.it">www.pago.pa.gov.it</a>   |  |  |
| _____ Euro entro il <b>31/01/2022</b>  | <b>PAGA SUL SITO O CON LE APP</b><br>Italriscossioni della tua Banca o degli altri canali di pagamento. Potrai pagare con carte, conto corrente, CBILL.                                 |  |  |
| <small>Per pagare con una unica rata</small>   | <b>PAGA SUL TERRITORIO</b><br>In tutti gli Uffici Postali, in Banca, in Ricevitoria, nei Tabaccai, ai Bancomat, al Supermercato. Potrai pagare in contanti, con carte o conto corrente. |  |  |
| <small>L'importo è aggiornato automaticamente dal sistema e potrebbe subire variazioni per eventuali igitazioni, note di credito, interventi di mora, sanzioni o interessi, ecc. Un operatore, il sito o l'app che conosci ti guidano su quali scegliere una cifra diversa da quella qui indicata.</small> |   |  |  |
| Utilizza la porzione di avviso relativa al canale di pagamento che preferisci.   |   |  |  |
| <b>BANCHE E ALTRI CANALI</b>   |   | <b>UNICA UNICA</b> entro il <b>31/01/2022</b>  |  |
| Qui accanto trovi il codice QR e il codice interbancario CBILL per pagare attraverso il circuito bancario e gli altri canali di pagamento abilitati.   |   | Destinatario _____ Euro _____  |  |
|  |   | Ente Creditore: Ordine dei Medici Chirurghi e degli Odontoiatri della Provincia di Alessandria |  |
|  |   | Oggetto del pagamento: OMCEO AL 2022 - Singola o duplice iscrizione                            |  |
|  | Codice CBILL: CA3S0   | Codice Avviso _____  | Cod. Fiscale Ente Creditore: 80004550069 |

# UNITI PER ESSERE NUMERI UNO

## AGENZIA GENERALE DI ALESSANDRIA

VIA FAÀ DI BRUNO 33-35 ALESSANDRIA  
tel. 0131 25 04 20 - 0131 25 20 20

335 53 88 411 SOLO MESSAGGI

e-mail: 39402@unipolsai.it

UniOne srl - Assicurazioni

Alessandria  
Murisengo  
Ovada  
Valenza



**UNI**ONE S.r.l.

di Giordano, Taverna e Sorisio



LA NOSTRA TRADIZIONE  
DI **SERIETÀ ED ESPERIENZA**  
... assicuramente per voi

Particolari agevolazioni  
agli iscritti  
all'Ordine dei Medici Chirurghi  
e degli Odontoiatri  
della provincia di Alessandria  
e ai loro familiari

- INFORTUNI
- R. C. AUTO, FURTO, INCENDIO, KASKO
- ABITAZIONE, FAMIGLIA, ANIMALI DOMESTICI
- PREVIDENZA INTEGRATIVA
- RESPONSABILITÀ CIVILE PROFESSIONALE
- NOLEGGIO A LUNGO TERMINE
- SERVIZI UTILITY: ENERGIA E GAS

**UnipolSai**  
ASSICURAZIONI